



РОСТОВСКАЯ  
ОБЛАСТНАЯ  
ОРГАНИЗАЦИЯ  
КПСС  
В ЦИФРАХ  
1917 — 1980

ПАРТИЯ —  
УМ, ЧЕСТЬ И СОВЕСТЬ  
НАШЕЙ ЭПОХИ

*В. Ульянов (Ленин)*

Авторский коллектив:

Н. Д. Беликов (руководитель),  
И. М. Криуленко, Н. Я. Емельяненко,  
А. А. Леявин, М. П. Семенкин.

298107

50  
1981

Р78

Ростовская областная организация КПСС в цифрах. 1917—1980. Изд. 2-е, доп. и испр. — Ростов, Кн. изд-во, 1981.—160 с. с ил. (Парт. архив Ростовского обкома КПСС).

Сборник статистических данных о качественном и количественном составе Ростовской областной партийной организации. Сведения дают яркое представление о большом пути, пройденном партийной организацией области, о совершенствовании ее организационной структуры, об укреплении связи партийных организаций с массами трудящихся.

ББК 66.61(2...)  
ЗКП4.03

Р 10204—008 2.81.0902060000  
М156(03)—81

© Ростовское книжное издательство, 1981

*Итоги минувшего пятилетия убедительно свидетельствуют о том, что Коммунистическая партия Советского Союза шла ленинским курсом. Она достойно выполняет роль политического вождя рабочего класса, всех трудящихся, всего народа. Вновь проявились сила научного предвидения и реализм политики партии, ее способность направлять энергию масс на решение задач коммунистического строительства.*

*Наша партия высоко несет революционное знамя марксизма-ленинизма и пролетарского интернационализма, с честью осуществляет свою историческую миссию, неустанно борется за торжество коммунистических идеалов.*

*Из Отчетного доклада ЦК КПСС  
XXV съезду партии*

## ПРЕДИСЛОВИЕ

Идя навстречу XXVI съезду КПСС, мы традиционно подводим итоги выполнения ранее намеченных задач, принятых обязательств, критически анализируем издержки и упущения. Каждый новый съезд Коммунистической партии — это новая веха в истории коммунистического преобразования нашего общества, это новые перспективы усиления могущества страны, улучшения жизни советского народа, расцвета культуры, это новый крупный шаг вперед к светлому коммунистическому обществу.

Велика роль Коммунистической партии в жизни советского общества. В новой Конституции СССР указывается: «Руководящей и направляющей силой советского общества, ядром его политической системы, государственных и общественных организаций является Коммунистическая партия Советского Союза. КПСС существует для народа и служит народу...»<sup>1</sup>.

Под руководством Коммунистической партии советский народ построил зрелое социалистическое общество, ведет борьбу за упрочение мира на земле, за укрепление дружбы между народами. Поэтому мы так внимательно изучаем деятельность партии, ее отдельных организаций, ее строительство и развитие.

В предлагаемой книге авторы от съезда к съезду партии, в строго исторической последовательности знакомят читателя с важнейшими сведениями о внутренней организации, росте и развитии одного из боевых отрядов КПСС — Ростовской областной партийной организации.

<sup>1</sup> Конституция (Основной Закон) Союза Советских Социалистических Республик. М., Политиздат, 1978, с. 7.

Процесс становления и развития Ростовской организации КПСС имеет много общего с развитием и становлением других местных партийных организаций КПСС, хотя у нее были и свои особенности.

Ростовская областная партийная организация — один из старейших боевых отрядов КПСС. Вся ее история неразрывно связана с героической историей Коммунистической партии Советского Союза. Она формировалась и росла в условиях борьбы за установление и укрепление Советской власти, за преобразование общества на социалистических принципах, за победу над фашизмом и создание материально-технической базы коммунизма. Она росла и укреплялась на идеологических и организационных принципах, разработанных В. И. Лениным.

В борьбе за укрепление новых общественных отношений совершенствовались ее политическая деятельность, организационная структура, укреплялись ее связи с трудящимися массами.

В деятельности областной партийной организации, как и всей партии, велико значение ее состава.

Из кого состоит КПСС, ее местные и первичные организации?

На какую социальную базу опирается партия?

Каковы тенденции развития количественного и качественного состава партии?

Эти и другие факторы определяют политическое лицо организации, эффективность ее деятельности, перспективы развития. Поэтому проблеме членства партии В. И. Ленин, Центральный Комитет всегда придавали большое значение и держали этот вопрос в центре теоретической и практической деятельности. Они не раз обращали внимание партии, ее местных организаций на необходимость заботливого отношения к росту рядов партии, призывали глубоко анализировать те процессы, которые развиваются в классах общества, в составе партии, ее структуре, расстановке коммунистов.

«... Чем крепче будут наши партийные организации, включающие в себя *действительных* социал-демократов, — указывал В. И. Ленин, — чем меньше шаткости и неустойчивости будет *внутри* партии, тем шире, разностороннее, богаче и плодотворнее будет влияние партии на окружающие ее, руководимые ею элементы рабочих *масс*»<sup>1</sup>.

В. И. Ленин указывал на непосредственную связь между составом партии и ее ведущей ролью в преобразовании общества. Эта закономерность, открытая В. И. Лениным, является осново-

<sup>1</sup> Ленин В. И. Полн. собр. соч., т. 8, с. 244.

полагающим принципом в строительстве Коммунистической партии.

Коммунистическая партия Советского Союза по своей классовой природе, идеологической и политической направленности является партией рабочего класса. Основной социальной базой ее формирования всегда был и является рабочий класс.

В современных условиях развитого социализма, когда весь советский народ разделяет коммунистическую идеологию рабочего класса, признает за ним роль ведущей силы общества, КПСС — партия рабочего класса — стала партией всего советского народа, его боевым, испытанным авангардом.

Еще в конце XIX в. на фабриках и железнодорожных предприятиях Ростова, на заводах Таганрога и Сулина, на шахтах Александровск-Грушевска создавались первые группы революционных рабочих. Большевики несли рабочим знания, правду о причинах их бедствия, спланивали их в боевые дружины, создавали опорные «крепости» борьбы с ненавистным царизмом, русскими и иностранными капиталистами.

Вместе с революционными рабочими и солдатами Питера и Москвы, вместе со всей партией большевики-ленинцы повели рабочих, крестьян, беднейшее казачество Дона на штурм царизма и буржуазии, за установление диктатуры пролетариата.

После Октября 1917 г. развернулась ожесточенная борьба с контрреволюционной частью казачества, с белогвардейцами и интервентами за утверждение Советской власти на Дону.

Все те годы неоценимую помощь партийным организациям Дона оказывали В. И. Ленин, ЦК партии, молодое Советское правительство. Своими советами, откликами на выступление революционных рабочих и казаков Дона, через своих соратников В. И. Ленин формировал политическую направленность борьбы, учил партийные организации преодолевать испытания, трудности, содействовал укреплению Советской власти на Дону.

Немалые трудности преодолели партийные организации Дона вместе со всей партией в борьбе с меньшевиками, троцкистами, левыми, правыми и другими оппортунистами, предпринимавшими усилия, чтобы отвлечь партийные организации, рабочее движение от революционного марксистско-ленинского пути в борьбе за утверждение и упрочение диктатуры пролетариата, советской государственности, за индустриализацию и коллективизацию сельского хозяйства, за построение социалистического общества.

Новые исторические условия развитого социализма характеризовались неуклонным нарастанием научно-технического про-

гресса, бурным развитием производительных сил общества, серьезными изменениями в социально-классовой структуре советского общества. Количественно и качественно выросли ряды рабочего класса, усилилось его влияние на все стороны жизни общества. Произошли изменения и в структуре сельского населения. Сократилась численность колхозного крестьянства. Ведущее положение на селе заняли сельскохозяйственные рабочие, механизаторы. В стране значительно выросло количество специалистов народного хозяйства, научных работников.

Все эти процессы нашли отражение в росте рядов партии, и проблема членства в не меньшей мере, чем прежде, привлекает внимание партийных организаций, является актуальной в теоретической и практической деятельности КПСС.

Изучая статистические данные об изменениях состава Ростовской областной партийной организации, читатель обратит внимание на неуклонный количественный и качественный рост рядов партии, ее местных организаций. Эта тенденция обусловлена научной политикой КПСС, отражающей коренные интересы народа нашей страны, значительными социально-экономическими, культурными преобразованиями в советском обществе, развитием и расширением социальной базы КПСС, возрастанием руководящей роли партии в обществе.

Ростовская областная партийная организация, руководствуясь решениями съездов партии и постановлениями ЦК КПСС, анализируя развивающиеся процессы в социальных слоях общества, принимала меры к тому, чтобы партийные ряды пополнялись передовыми представителями рабочего класса, колхозного крестьянства и интеллигенции, чтобы в практической работе партийные комитеты, первичные организации соблюдали ленинские принципы и нормы членства партии, требования Программы, Устава КПСС, решения съездов партии и постановления ЦК партии.

Приводимые в книге сведения говорят о многом. Это необычная статистика. За каждой колонкой цифр просматривается деятельность партийных организаций, передовых представителей советского народа, самоотверженно борющихся за утверждение коммунистических идеалов, построение коммунизма в нашей стране.

Объединившись в партийные организации, коммунисты образовали непреодолимую силу. Своей самоотверженной борьбой по преобразованию общества они снискали признание и уважение всего народа.

XXIII, XXIV, XXV съезды КПСС уделяли большое внимание



Партийный билет Донской организации РСДРП образца 1917 г.

вопросам членства партии, улучшению ее качественного состава, повышению требовательности к членам партии, к пополнению ее рядов молодыми коммунистами.

Акцентируя внимание партийных организаций не на форсировании количества принимаемых в партию, а на индивидуальном отборе действительно передовых представителей рабочего класса, колхозного крестьянства и интеллигенции, т. е. тех, «кто заслужил признание первичной партийной организации, всего коллектива, кто активно показывает себя на производстве и в общественной жизни»<sup>1</sup>, партия добивалась того, чтобы состав КПСС действительно отвечал ленинскому требованию быть авангардом класса и всего народа.

Проведенный съездами партии, ЦК КПСС анализ регулирования роста партийных рядов, сделанные выводы и сформулированные требования о необходимости качественного формирования состава КПСС послужили для всей партии теоретической основой, важным стимулом в дальнейшем совершенствовании форм и содержания партийной работы.

Реализуя эти указания, Ростовская областная партийная ор-

<sup>1</sup> XXV съезд Коммунистической партии Советского Союза. Стенографический отчет, т. 1, с. 89.

ганизация совершенствовала организаторскую и политическую работу, создавала условия для повышения идейно-политического уровня знаний коммунистов, укрепляла свои ряды передовыми представителями трудящихся.

Организационная крепость, активность, боевитость партийных организаций во многом обусловлены хорошо налаженным учетом коммунистов, квалифицированным и четким ведением партийной статистики, соблюдением требований инструкции ЦК КПСС о едином партийном билете.

Известно, что в дореволюционные годы в целях конспирации у членов партии не было партийных билетов. В связи с этим не велась и партийная статистика в современном ее виде.

Вопрос о введении членских партийных билетов встал перед партией после Февральской революции 1917 г., когда она вышла из подполья. Бюро ЦК РСДРП(б) 18 марта 1917 г. при обсуждении вопроса о приеме новых членов указало на необходимость введения членских карточек (партийных билетов). В решении было предусмотрено, что образец членского билета разрабатывается бюро ЦК и рассылается по местным организациям, которые выдают их членам партии за своей печатью<sup>1</sup>.

После победы Великой Октябрьской социалистической революции, когда партия большевиков стала правящей, ее авторитет значительно возрос. Развивался процесс бурного роста рядов большевистской партии, создания новых и укрепления существовавших местных партийных организаций. Руководящим центром политической и организационной работы партии на местах становятся губернские партийные комитеты, которые, наряду с созданием уездных, волостных партийных органов и партийных ячеек (первичных организаций партии), вводят персональный учет членов партии. Однако членские карточки 1917—1919 гг. не были единого образца. В каждой губернской, городской организации они имели свою нумерацию, цвет, размер, содержали различные сведения о коммунистах. Все это создавало определенные трудности в налаживании точного учета членов партии, правильном распределении партийных сил и порождало условия для нарушения партийной дисциплины.

Поэтому введение системы единого партийного билета и централизация партийного учета стали необходимостью.

Впервые единая форма партийного билета была утверждена

<sup>1</sup> Партийное строительство. Учебное пособие. Изд. 3-е, доп. М., Политиздат, 1972, с. 453.



Партийный билет Донской организации РСДРП образца 1918 г.

Пленумом ЦК РКП(б) в январе 1920 г. Это способствовало налаживанию партийной статистики.

Большое внимание вопросу учета и распределения партийных сил уделил IX съезд партии (1920), который указал, что «в основу учета должна быть положена система единого партийного билета»<sup>1</sup>. В июле 1920 г. ЦК РКП(б) принял решение «О Всероссийской перерегистрации членов РКП и введении единого партийного билета». Перерегистрация имела большое значение как организационная мера по укреплению рядов партии для изучения ее личного состава. К концу 1920 г. старые партийные документы членов РКП(б) были заменены. Впервые в партии был введен единый партийный билет. Совершенствовалась и партийная статистика. В последующие годы были введены новые формы отчетности. Но при этом всегда решалась одна задача — иметь достоверные данные о количественном и качественном составе партии.

После генеральной чистки партии, проведенной на основании решения X съезда РКП(б) в 1921 г., и Всесоюзной партийной переписи 1922 г. был проведен обмен партийных документов и введен новый образец партийного билета.

Партийный билет образца 1922 г. впервые получил общепар-

<sup>1</sup> ЦК КПСС в резолюциях и решениях съездов, конференций и Пленумов ЦК. Изд. 8-е, т. 2. М., Политиздат, 1970, с. 172.

тийную нумерацию еще при печатании. Он был меньше по формату и содержал только основные сведения о коммунисте: фамилию, имя, отчество, год рождения, время вступления в партию, название организации, выдавшей билет, подписи коммуниста и секретаря укома (райкома), печать, дату выдачи и данные об уплате членских взносов.

Вместе с выдачей нового партийного билета заполнялось и личное дело коммуниста, в которое были включены сведения о работе, о выполнении партийных обязанностей и другие вопросы. Личное дело имело одинаковый номер с партбилетом и хранилось в уездном (районном) комитете партии. В ЦК РКП(б) учет выданных партбилетов велся по именованным спискам, поступавшим из обкомов, губкомов партии.

В связи с образованием в декабре 1922 г. Союза Советских Социалистических Республик XIV съезд партии принял решение о переименовании РКП(б) во Всесоюзную Коммунистическую партию (большевиков). Это нашло отражение и в системе единого партийного билета.

В мае 1926 г. ЦК ВКП(б) принял решение провести новый обмен партийных билетов, приурочив его к Всесоюзной партийной переписи, которая проводилась для того, чтобы учесть изменения, происшедшие в партии за пять лет. Обмен партбилетов был проведен в марте — мае 1927 г. Хотя в новых партбилетах сохранился текст билетов предыдущего образца, но теперь впервые были введены отчетные карточки, представляющие копию лицевой стороны партбилета. Карточка имела одинаковый с билетом номер и после вручения его коммунисту высылалась в ЦК ВКП(б).

Вместо личного дела коммуниста были введены единые по форме учетные карточки, которые хранились в райкомах, горкомах партии и при переезде коммунистов в другую партийную организацию выдавались им на руки.

С введением единого партийного билета образца 1926 г. в партии установились единые и устойчивые формы учета и статистики, которые в последующие годы постоянно совершенствовались.

Партийный билет образца 1926 г. действовал около 10 лет, до 1936 г. По важности и грандиозности задач социалистического строительства это был один из сложнейших периодов в деятельности партии. Индустриализация страны, коллективизация сельского хозяйства, осуществление культурной революции вызвали небывалый подъем политической активности трудящихся, сопровождавшийся массовым притоком в партию новых членов.

В подавляющем большинстве это были лучшие представители рабочего класса, трудового крестьянства, советской интеллигенции.

Но в ряде партийных организаций при приеме в партию допускались ошибки, проявлялась недостаточная требовательность к вступающим, нарушался принцип индивидуального подхода. И среди принятых оказывались люди, не имевшие политической подготовки, ничем не проявившие себя на производстве, а иногда в ряды партии проникали и совсем недостойные люди, чуждые элементы с враждебными целями.

В некоторых партийных организациях учет, выдача и хранение партийных документов зачастую рассматривались как техническое дело. Недооценка этих вопросов приводила к серьезным последствиям. Имелись утери и хищения партийных документов, подделка и подчистка их.

В целях очищения партии от случайных элементов, установления строгого порядка в партийном хозяйстве Центральный Комитет партии принял ряд мер. В 1933—1934 гг. проводилась массовая чистка партии, в 1935 г. — проверка партийных документов, а в 1936 г. — их обмен.

В этот период были введены регистрационные бланки, которые стали заполняться перед выдачей партийных документов. По своему содержанию они были копиями учетных карточек и после вручения партдокументов высылались в Центральный Комитет партии.

Были приняты новые правила, когда партийный билет и кандидатская карточка стали вручаться секретарем райкома, горкома партии непосредственно в горкоме, райкоме партии, а при переезде коммуниста в другую парторганизацию его учетная карточка не выдавалась на руки, как прежде, а пересылалась по почте в соответствующий партийный орган.

Все эти мероприятия имели большое значение для улучшения внутривнутрипартийной работы, наведения порядка в учете коммунистов и его централизации.

Система единого партийного билета образца 1936 г. выдержала испытания в суровые годы Великой Отечественной войны. Партийные билеты образца 1936 г. действовали 18 лет.

В 1952 г. XIX съезд партии принял решение о новом наименовании партии — «Коммунистическая партия Советского Союза». В связи с этим ЦК КПСС в мае 1953 г. принял решение о проведении в 1954 г. обмена партдокументов образца 1936 г. на новые, образца 1954 г.

Шестой по счету обмен партийных билетов проводился на

основании решений XXIV съезда партии и майского (1972) Пленума ЦК КПСС в связи с тем, что срок действия билетов, на который они были рассчитаны, закончился. В постановлении Пленума указывалось, что обмен необходимо провести как важное организационно-политическое мероприятие, подчинив его задачам дальнейшего укрепления партии, повышения активности и дисциплины коммунистов. Обмен партийных документов был завершён к 1975 г. Это мероприятие способствовало идейному и организационному укреплению партии, совершенствованию учета коммунистов.

В Ростовской областной партийной организации, как и во всей партии, обмен документов поднял активность коммунистов и содержание партийной работы на более высокий уровень, который соответствует новому этапу и задачам коммунистического строительства.

Получая новые партийные билеты с изображением В. И. Ленина, ветераны партии и молодые коммунисты, видные государственные деятели, рабочие и колхозники испытывают величайшую гордость за свою принадлежность к партии Ленина, подтверждают свое стремление верно служить идеалам Коммунистической партии, советскому народу, делу коммунизма. Таким образом, учет состава партии тесно связан с историей развития единого партийного билета. Партийный билет является единственным документом, подтверждающим принадлежность к партии.

Основным источником цифровых данных книги являются документы партийной статистики.

Все сведения, таблицы составлены в строго хронологическом порядке, что помогает изучать данные об областной партийной организации в ее изменении и развитии.

Статистические сведения отражают количественный и качественный рост партийной организации, социальный состав организации, численный состав районных, городских партийных организаций, состав коммунистов областной организации по роду занятий, по образованию, национальности, численности женщин, возрастной состав, расстановку коммунистов в народном хозяйстве, численность коммунистов, избранных в руководящие органы массовых организаций трудящихся. Наряду с этим, в книге показываются организационная структура партийных организаций Дона, ее изменение и развитие.

В основу всех сведений, сводных таблиц, приведенных в книге, положено современное административно-территориальное

устройство Ростовской области, как составной административной единицы Российской Федерации. Но приведенные в книге сведения выходят далеко за пределы сложившегося в наше время административного устройства. Известно, что после установления Советской власти на Дону Область войска Донского была переименована в Донскую область с центром в г. Ростове-на-Дону и входила как административная единица в Юго-Восток России до октября 1924 г. С 1924 по 1934 г. партийные организации Дона входили в состав Северо-Кавказского края, административным центром которого был г. Ростов-на-Дону.

В конце 1924 г. в состав Северо-Кавказского края вошли Таганрогский и Шахтинский округа, находившиеся с 1920 г. в составе УССР.

Такое административное деление существовало до 1934 г., когда Северо-Кавказский край был разделен на два края: Азово-Черноморский с центром в г. Ростове-на-Дону и Северо-Кавказский с центром в г. Пятигорске.

В сентябре 1937 г. постановлением ЦИК СССР Азово-Черноморский край был упразднен и созданы Ростовская область и Краснодарский край.

В последующие годы административное устройство области также подвергалось изменениям: с 1954 по 1957 г. существовали Ростовская и Каменская области, а в 1962—1964 гг. — промышленная и сельская областные партийные организации.

Совершенствовалось административное устройство и внутри самой области. Появились новые населенные пункты, районы и города. Происходил процесс укрупнения сельских и городских районов. Некоторые сельские районы вышли из административного состава Ростовской области, влились в состав соседних областей и республик.

Все данные, приводимые в книге, учитывают указанные изменения и освещаются в соответствии с современными территориальными границами области.

Авторы, работая над книгой, стремились собрать все имеющиеся данные. Следует, однако, отметить, что за отдельные годы не удалось обнаружить необходимых сведений о составе партийной организации.

Отсутствие некоторых важных источников объясняется тем, что в дооктябрьский период учет коммунистов в современном его виде не велся. В первые годы Советской власти партийная статистика только налаживалась. Некоторые показатели, отраженные в современной статистике, в довоенные годы не учитывались. Значительный ущерб был нанесен в годы Великой Оте-

чественной войны сохранности материалов партийного архива. Многие документы партийного архива Ростовского обкома КПСС, горкомов и райкомов партии при эвакуации были утрачены. В связи с этим приводимые в книге сведения за отдельные годы были частично восстановлены авторами при содействии и помощи работников Центрального партийного архива ИМЛ при ЦК КПСС.

При написании книги авторы опирались главным образом на архивные источники. Из фондов Центрального партийного архива ИМЛ при ЦК КПСС использованы документы статистического отдела, статистические отчеты Северо-Кавказского, Азово-Черноморского крайкомов и Ростовского обкома ВКП(б) за 1934—1941 гг. Основная часть материала при составлении таблиц взята из документов партийного архива Ростовского обкома партии. Ряд статистических данных взяты из фондов Юго-Восточного бюро ЦК РКП(б), Северо-Кавказского и Азово-Черноморского крайкомов, Донского обкома партии. Помимо статистических отчетов, широко использованы стенограммы краевых и областных партийных конференций, пленумов, протоколы бюро, секретариатов крайкомов, обкомов партии и материалы к ним. Некоторые данные взяты из архивов Волгоградского и Воронежского обкомов КПСС. Источником статистических данных за 1975—1980 гг. являются документы текущего архива Ростовского обкома КПСС.

Важную группу источников составила историко-партийная литература, освещающая деятельность партийных организаций Дона: «Очерки истории партийных организаций Дона», I и II ч. (1973) под редакцией профессора П. В. Барчугова, книга профессора Д. И. Дубоносова «Во главе трудового подъема масс» и другие книги.

Используемые документы и другие источники подвергнуты авторами тщательному анализу, сопоставлению и обобщению. Второе издание книги, в отличие от первого, дополнено новыми данными партийной статистики за 1976—1980 гг., кроме того, впервые читателям предлагаются материалы об организации политического просвещения в Ростовской областной партийной организации.

Содержащиеся в книге сведения дают наглядное представление о большом пути, пройденном Ростовской областной партийной организацией, о совершенствовании ее структуры, об укреплении связи партийных организаций с трудящимися массами, возрастании руководящей роли партии в обществе. На всех этапах преобразования общества — в годы революции, пе-



реходного периода, построения социалистического общества, в  
годину трудных испытаний Отечественной войны, восстановления  
и дальнейшего развития народного хозяйства, в условиях  
развитого социализма — Ростовская областная партийная орга-  
низация, коммунисты Дона были верной и надежной опорой  
ленинского Центрального Комитета партии.

# I

## ОТ ПЕРВЫХ СОЦИАЛ-ДЕМОКРАТИЧЕСКИХ ОРГАНИЗАЦИЙ К ДОНСКОЙ ОБЛАСТНОЙ ОРГАНИЗАЦИИ РКП (б)



Владимир Ильич Ленин, опираясь на учение Маркса и Энгельса, на опыт мирового и российского рабочего движения, не только разработал учение о пролетарской партии нового типа, но и создал ее.

Важной составной частью ленинского учения о партии нового типа являются принципы членства в партии, формирование ее личного состава, вопросы о роли и значении звания члена партии. Членство в партии — коренной вопрос партийного строительства.

Социал-демократические организации на Дону возникли вскоре после I съезда РСДРП. В 1898 г. был образован Донской комитет РСДРП, который оказывал влияние на политическую деятельность социал-демократических групп Северного Кавказа и части Донбасса.

В связи с этим значительно оживилась революционная работа среди рабочих Ростова-на-Дону, Таганрога, Александровск-Грушевска и других мест.

Первые сведения о количественном составе социал-демократических организаций Дона относятся к 1905 г. По неполным данным, они объединяли тогда более 800 человек<sup>1</sup>.

В 1907 г., несмотря на многочисленные репрессии, обрушившиеся на рабочее движение после подавления царизмом первой русской революции, членов партии в организациях Дона насчитывалось не менее 1600 человек<sup>2</sup>.

К 1917 г. на Дону, кроме Ростовской организации, действовали большевистские группы в Таганроге, Сулине, Александровск-Грушевске, на Берестово-Богодуховском, Ясиновском, Петропавловском и других рудниках<sup>3</sup>. Весть о Февральской революции всколыхнула трудовой народ Дона. На улицы Ростова, Таганрога, Новочеркаска, Сулина, Александровск-Грушевска вышли огромные массы народа, приветствуя победу революции, низложившей самодержавие.

Большевики Дона продолжали вести большую политическую и организаторскую работу среди трудящихся масс. Их автори-

тет и влияние росли с каждым днем. К лету 1917 г. Ростово-Нахичеванская партийная организация насчитывала 850 человек, Александровск-Грушевская — 200, Гуковская — около 100 человек, а всего в большевистских организациях Донской области насчитывалось более 2 тысяч членов партии<sup>4</sup>.

Важным политическим событием в жизни большевистских организаций Дона явилась I Донская окружная партийная конференция, состоявшаяся 10 августа 1917 г. До этого на Дону не было единого партийного центра. Некоторые партийные организации Дона поддерживали связь с Луганским, Екатеринославским, Царицынским, Харьковским комитетами. К августу 1917 г. Ростово-Нахичеванская организация большевиков насчитывала уже 1000 человек, Александровск-Грушевская — около 400, Макеевская — около 600, Гуковская — 115, Хоперская — 300 человек. В целом партийные организации Донской области насчитывали свыше 3 тысяч человек<sup>5</sup>.

На этой конференции большевистские организации Дона впервые были объединены в единую организацию. Было избрано Ростовское окружное бюро, выполнявшее функции областного партийного центра.

Ко II окружной партийной конференции, проходившей 1—3 октября 1917 г., большевистские организации значительно выросли и окрепли. Донская партийная организация объединяла теперь уже более 9 тысяч коммунистов<sup>6</sup>.

II окружная конференция установила следующую организационную структуру партийных организаций: в Харькове — областной комитет; в Ростове — Донское окружное бюро, которое объединило 16 райсонов: Таганрогский, Чистяковский, Макеевский, Кальмусский, Енакиевский, Берестово-Богодуховский, Сулинский, Гуковский, Должанский, Ровенецкий, Криндачево-Хрустальский, Миллеровский, Александровск-Грушевский, Замчалово-Лиховской, Усть-Белокалитвенский и Боковский<sup>7</sup>.

После победы Великой Октябрьской социалистической революции на Дону развернулась ожесточенная борьба, навязанная контрреволюционной частью казачества, белогвардейцами и интервентами. Большевистские организации ушли в подполье и возглавили борьбу трудящихся за утверждение Советской власти на Дону.

Неоценимую помощь большевикам Дона в борьбе с каледищиной оказали В. И. Ленин, ЦК партии, молодое Советское правительство. Под ударами частей Красной Армии были освобождены от контрреволюции в ночь с 23 на 24 февраля 1918 г. Ростов, 25 февраля — Новочеркасск. На Дону была установлена Советская власть. В Ростов возвратилось Донское бюро

РСДРП(б) и приступило к организационному оформлению и укреплению партийных органов на местах.

К весне 1918 г. партийные организации были восстановлены во всех округах. Но кайзеровские войска, вторгшись 26—27 апреля 1918 г. в пределы Донской области, оказали поддержку белогвардейским мятежникам. 8 мая был захвачен г. Ростов, а к середине августа белоказачьим войскам с помощью интервентов удалось захватить почти всю территорию области.

Несмотря на свирепый террор белых, подпольные большевистские группы вели в пролетарских центрах, рабочих поселках, отдельных станицах и хуторах Дона революционную агитацию среди трудящихся, разоблачали цели белогвардейцев и интервентов, призывали к борьбе за установление власти Советов, к организации партизанской борьбы.

Победоносное наступление Красной Армии на Дон в конце 1919 — начале 1920 г. явилось решающим фактором освобождения области. 8 января 1920 г. был освобожден от контрреволюционных белоказачьих частей г. Ростов, к апрелю 1920 г. — вся Донская область.

Весной 1920 г. во всех округах Донской области вновь были созданы партийные организации. 2—5 июня 1920 г. состоялась I Донская областная конференция РКП(б). 199 ее делегатов с решающим голосом и 60 — с совещательным представляли 5199 коммунистов области<sup>8</sup>.

Некоторые данные о численном составе областной партийной организации к этому времени приводятся в таблице I.

Таблица I  
Численный состав Донской областной организации РКП(б)  
и количество ячеек по состоянию на 1 июня 1920 г.<sup>9</sup>

Название окружной партийной организации	Всего		
	членов партии	кандидатов в члены партии	ячеек (первичных парторганизаций)
Верхнедонская	102	2	15
Донецкая	123	186	36
1-я Донская	126	53	36
2-я Донская	501	80	34
Ростовская		Нет сведений	
Морозовская	55	41	14
Сальская	230	150	22
Усть-Медведицкая	150	2	52
Хоперская	215	375	36
Черкасская	292	280	52
Ростово-Нахичеванская (городская)		Нет сведений	

В целях объединения усилий коммунистов в освобожденных от врагов районах Юго-Востока страны, укрепления их связей с массами трудящихся и центральными органами ЦК партии в апреле 1920 г. создал Кавказское бюро ЦК РКП(б)<sup>10</sup>.

Его образование имело большое значение в связи с тем, что сложные социальные и политические условия, неопытность многих местных работников, а также организационные неполадки явились источниками серьезных промахов и недостатков в работе партийных организаций Дона и Кавказа.

Эти недостатки в деятельности областной партийной организации подверглись резкой критике на II конференции коммунистов Дона, состоявшейся 11—15 октября 1920 г.<sup>11</sup>.

Количественный состав областной партийной организации приводится в таблице 2.

Таблица 2

Численный состав Донской областной организации РКП(б) по состоянию на 1 октября 1920 г.<sup>12</sup>

Название окружной партийной организации	Всего		
	членов РКП(б)	кандидатов в члены РКП(б)	ячеек (первичных парторганизаций)
Верхнедонская		Нет сведений	
Донецкая	200	300	13
1-я Донская	1350*		75
2-я Донская	912	1112	75
Морозовская		Нет сведений	
Ростовская	339	319	60
Сальская	394	100	27
Усть-Медведицкая	325	450	Нет сведений
Хоперская	429	597	53
Черкасская	259	212	36
Ростово-Нахичеванская (городская)		Нет сведений	

\* В эти данные входят члены и кандидаты в члены РКП(б).

Из приведенных данных видно, что число коммунистов между I и II областными конференциями увеличилось более чем на 2 тысячи человек, а всего работало в 339 партийных ячейках области свыше 7 тысяч членов и кандидатов в члены РКП(б)<sup>13</sup>.

К концу 1920 г. тяжелая, кровопролитная война советского народа против белогвардейцев и интервентов закончилась полной победой. Перед большевистской партией и советским наро-

дом встали трудные задачи — восстановить разрушенное войной народное хозяйство, развернуть социалистическое строительство. Решение этих задач усугублялось еще и недородом в ряде областей, в том числе и на Дону. Продовольственная проблема стала центральной в деятельности партийных и советских органов. Донской хлеб был необходим для спасения сотен тысяч голодающих в промышленных центрах страны, для снабжения Красной Армии.

В округа и станицы Дона были направлены продовольственные отряды, в которых находилось более 300 коммунистов. В помощь местным работникам приехали на Дон почти 700 человек питерских, московских, иваново-вознесенских рабочих. Выполнение продразверстки проходило в острой классовой борьбе. В ряде округов орудовали белогвардейские банды. Партийные организации, особенно северных округов области, несли большие потери. Только Донецкая парторганизация между II и III окружными конференциями потеряла в боях с бандами 102 коммунистов<sup>14</sup>.

В этих условиях 26 февраля — 1 марта 1921 г. состоялась III Донская областная партийная конференция, на которой присутствовало 138 делегатов, представляющих 5800 членов РКП(б). Делегаты конференции обсудили важные вопросы деятельности областной партийной организации, избрали новый состав Донкома РКП(б) и делегатов на X съезд партии<sup>15</sup>.

Под влиянием войны, экономической разрухи, истощения продовольственных ресурсов происходил процесс распыления и деклассирования рабочего класса страны. В связи с этим изменился социальный состав партии, уменьшилось количество коммунистов-рабочих. По социальному составу Донская областная партийная организация также была неоднородна: рабочие составляли лишь 25%, крестьяне и казаки — 44, служащие — более 30%. В рядах областной парторганизации было значительное количество выходцев из партий меньшевиков и эсеров<sup>16</sup>.

Вопросам членства партии, укреплению идейного и органи-

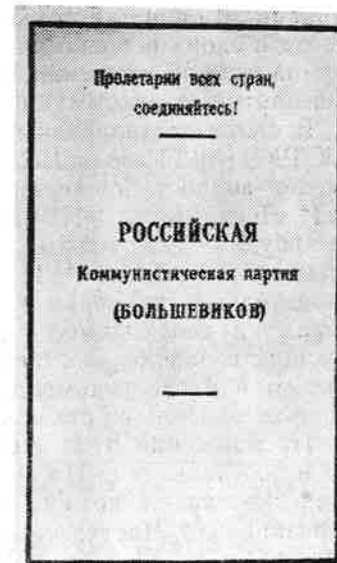

Партийный билет образца 1920 г.

Таблица 3

Численный состав Донской областной организации РКП(б)  
к V областной партконференции<sup>23</sup>

Название окружной партийной организации	Членов РКП (б)	Кандидатов в члены РКП (б)	Всего коммунистов
Верхнедонская	40	1	41
Донецкая	294	28	322
1-я Донская	310	262	572
Морозовская	280	121	401
Ростовская	496	309	805
Сальская	297	106	403
Черкасская	905	7	912
Ростово-Нахичеванская (городская)	1828	272	2100
<b>Всего</b>	<b>4450</b>	<b>1106</b>	<b>5556</b>

был проведен и обмен партийных билетов на билеты нового образца. Итоги Всероссийской переписи на Дону приводятся в таблице 4.

Таблица 4

Численный состав Донской областной организации РКП(б)  
по результатам Всероссийской переписи (16—17 марта 1922 г.)<sup>25</sup>

Наименование партийной организации	Членов партии	Кандидатов в члены партии	Всего коммунистов
Горрайонная г. Ростова	1140	196	1336
Нахичеванская районная г. Ростова	210	85	295
Темерницкая районная г. Ростова	268	39	307
Ростовская окружная	448	195	643
Черкасская «	321	128	449
Донецкая «	177	67	244
1-я Донская «	256	171	427
Сальская «	245	93	338
Морозовская «	225	99	324
Верхнедонская «	37	9	46
<b>Всего</b>	<b>3327</b>	<b>1082</b>	<b>4409</b>

По социальному составу среди членов партии областной партийной организации по итогам переписи было: рабочих — 47%, крестьян — 21, служащих — 25, прочих — 7%<sup>26</sup>.

зационного единства большое внимание уделил X съезд РКП(б). Съезд в своих решениях потребовал «решительно повернуть рычаг партийной политики в сторону вербовки рабочих и очищения партии от некоммунистических элементов...»<sup>17</sup>.

В целях претворения в жизнь решений X съезда Политбюро ЦК РКП(б) 21 июня 1921 г. приняло предложения В. И. Ленина по вопросу проверки и чистки личного состава партии. В. И. Ленин писал: «Из партии должны быть удалены все сколько-нибудь сомнительные, ненадежные, не доказавшие своей устойчивости члены РКП с правом обратного приема после дополнительной проверки и испытания». Далее В. И. Ленин указывал на необходимость повышения ответственности рекомендуемых в партию: «... требовать точной письменной аттестации, причем в числе рекомендуемых должны быть непременно несколько рабочих со стажем 5—7 лет в партии»<sup>18</sup>.

Предложения В. И. Ленина вошли с некоторыми изменениями в постановление ЦК и ЦКК РКП(б) о проверке, пересмотре и чистке партии, которое было адресовано всем партийным организациям<sup>19</sup>. Чистка партии началась 15 августа 1921 г. и продолжалась до XI съезда РКП(б).

Решение о проведении чистки в Донской организации было принято на IV областной партийной конференции, которая работала 3—7 августа 1921 г.<sup>20</sup> Чистка партии на Дону развернулась в конце августа 1921 г. Ее ход и частичные результаты по Ростовской городской организации обсуждались на пленуме Донкома РКП(б) 17 сентября 1921 г. К этому времени в Ростове чистка была проведена в 132 организациях, в которых состояло на учете около 1000 членов партии. Во время чистки было исключено около 30% их состава<sup>21</sup>.

Итоги чистки обсуждались на пленуме Донкома РКП(б) 5 ноября 1921 г. Если до чистки в Донской областной партийной организации было 10211 человек членов и кандидатов в члены партии, то после ее проведения осталось 5556 коммунистов<sup>22</sup>.

Численный состав областной организации РКП(б) к V областной партконференции, которая состоялась 10—12 декабря 1921 г., характеризуется данными таблицы 3.

Чистка партии сыграла важную роль в укреплении областной партийной организации и улучшении ее качественного состава. Количество рабочих увеличилось с 23 до 29%<sup>24</sup>.

Однако твердый, систематический учет членов и кандидатов в члены партии фактически еще отсутствовал. В связи с этим в начале 1922 г. ЦК РКП(б) провел Всероссийскую перепись членов партии, партийных комитетов и ячеек. В это же время

Перепись способствовала идейно-организационному укреплению партийных организаций, помогла уточнить их численность, уровень общей и политической грамотности коммунистов, принять меры к усилению рабочей прослойки в составе партии.

В период подготовки к XII съезду РКП(б), в марте 1923 г., состоялась VIII Донская областная партийная конференция. К этому времени в рядах организации было 3802 члена партии и 981 кандидат в члены партии. По социальному положению среди членов партии было: рабочих — 41,6%, крестьян — 37, служащих и прочих — 21,4%. Из общего числа кандидатов в члены партии было: рабочих — 25,6%, крестьян — 59,7, служащих и прочих — 14,7%<sup>27</sup>. Эти цифры свидетельствуют о том, что пополнение партийных рядов почти на 60% шло за счет крестьян. Больше того, в составе областной партийной организации рабочих, непосредственно занятых на производстве, было всего лишь 14%, а крестьян, занимающихся земледелием, — 21%<sup>28</sup>.

Исходя из этого, VIII областная партийная конференция потребовала от Донкома РКП(б) принять меры по улучшению социального состава организации, пополнению ее рядов преимущественно из числа лучших рабочих от станка и укреплению партийных ячеек<sup>29</sup>.

Состоявшийся в апреле 1923 г. XII съезд партии обратил внимание всех партийных организаций на необходимость дальнейшего идейного и организационного укрепления партии и улучшения качественного состава ее рядов.

Выполняя решения XII съезда РКП(б) и VIII областной партийной конференции, Донская партийная организация к концу 1923 г. несколько увеличила свой количественный состав, о чем свидетельствуют данные таблицы 5.

Произошли изменения и в качественном составе областной партийной организации. Теперь в ее рядах рабочих от станка стало около 26%, а крестьян, занимающихся земледелием, — 9,4%<sup>31</sup>.

Большое внимание партийные органы уделяли укреплению сельских партийных ячеек, которые в течение 1923 г. численно выросли, усилилось их влияние на деятельность сельских Советов. Из 4288 депутатов сельсоветов 896 (20,9%) были коммунистами<sup>32</sup>.

Состоявшаяся 16—18 января 1924 г. XIII конференция РКП(б) отметила рост доверия трудящихся масс к партии, поставила задачу — пополнить ряды РКП(б) новыми членами из рабочих от станка.

В ее решениях указывалось на необходимость «увеличить во что бы то ни стало количественно пролетарское ядро партии

Таблица 5  
Численный состав партийных организаций Донской области  
по состоянию на 1 января 1924 г.<sup>30</sup>

Наименование партийной организации	Членов РКП (б)	Кандидатов в члены РКП (б)	Всего коммунистов	Количество	
				ячеек (сельских партийных органов)	волостных комитетов РКП (б)
Горрайонная г. Ростова	1023	312	1335	28	—
Нахичеванская районная г. Ростова	405	197	602	28	—
Темерницкая районная г. Ростова	879	423	1302	21	—
Донецкая окружная	234	60	294	30	5
1-я Донская »	220	114	334	26	5
Морозовская »	240	116	356	26	3
Ростовская »	391	144	535	41	7
Сальская »	302	69	371	29	4
Черкасская »	416	101	517	33	3
Всего	4110	1536	5646	262	27

и удельный вес его во всей политике партии. В течение ближайшего года необходима усиленная вербовка в члены партии рабочих от станка, с тем чтобы из числа коренных пролетариев привлечь в ряды РКП не менее чем 100 тысяч новых членов». И дальше: «Партия должна облегчить приток новых кадров промышленных рабочих в парторганизации и переход их из кандидатов в члены партии»<sup>33</sup>.

XIII конференция РКП(б) потребовала приблизить партийные ячейки к производству, рекомендовала регулярно обсуждать на партийных собраниях отчеты и информации хозяйственников-коммунистов, всемерно улучшать качественный состав деревенских ячеек путем вовлечения в партию батрацких элементов<sup>34</sup>.

Не успели еще решения XIII партийной конференции дойти до партийных организаций, на партию, на весь советский народ обрушилось великое горе — 21 января 1924 г. скончался В. И. Ленин.

В день похорон В. И. Ленина, в воскресенье 27 января, по всей стране состоялась многолюдные траурные шествия. В Ростове-на-Дону в траурной манифестации, как сообщала газета «Правда» в своем экстренном выпуске 28 января 1924 г., приняло участие более 50 тысяч трудящихся.

В эти дни многие рабочие решили связать свою судьбу с Коммунистической партией. В партийные организации стали по-

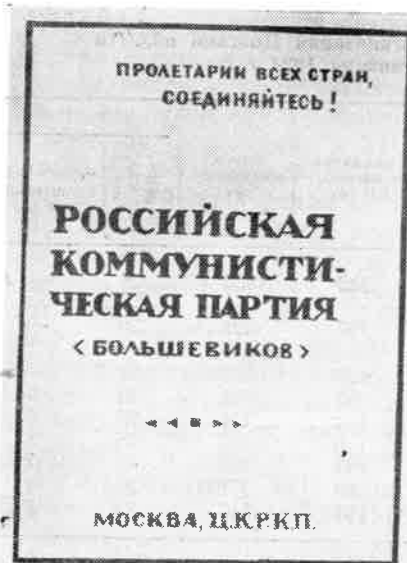

ступать заявления от рабочих, крестьян, красноармейцев с просьбой принять их в ряды ленинской партии, чтобы активно участвовать в строительстве нового общества. ЦК партии поддержал эту инициативу. Состоявшийся 29—31 января 1924 г. Пленум ЦК РКП(б) объявил ленинский призыв в партию. Центральный Комитет призывал организованно провести кампанию пополнения рядов Коммунистической партии за счет рабочих от станка.

Пленум принял обращение «К рабочим и работницам», в котором призывал отбирать в ряды партии действительно передовых, кадровых рабочих, «На них, на стоящих у машин и станка, ставит партия свою

ставку. С помощью всех рабочих в партию войдут лучшие, наиболее стойкие, наиболее преданные, наиболее честные и смелые сыны пролетариата»<sup>35</sup>.

По решению Пленума ЦК кандидатуры всех подавших заявления в партию сначала широко обсуждались на общих собраниях рабочих и только после этого ставились на обсуждение партийных ячеек.

С февраля 1924 г. развернулся прием в партию ленинского призыва. В Ростове-на-Дону трехтысячное собрание рабочих Главных мастерских Владикавказской железной дороги имени В. И. Ленина решило коллективно вступить в РКП(б)<sup>36</sup>. В Таганроге, на кожевенном заводе, рабочими было подано 105 заявлений<sup>37</sup>.

По ленинскому призыву на Дону уже к IX областной партийной конференции (28 апреля — 2 мая 1924 г.) рабочими было подано 5147 заявлений с просьбой принять их в кандидаты РКП(б), из которых партийными ячейками было принято 2651 и отклонено 1303 заявления, а райкомы и окружки партии приняли 1858 человек. Остальные дела еще не были рассмотрены. К этому времени в области насчитывалось 7943 члена и кандидата партии, из которых рабочих было 59,7%, крестьян — 19, служащих — 17 и прочих — 4,3%<sup>38</sup>.

Ленинский призыв в партию значительно способствовал укреплению партийных ячеек и увеличению партийной прослойки в производственных коллективах промышленных предприятий. Так, в Главных железнодорожных мастерских работало 536 коммунистов, или 17% всего состава работающих (в 1923 г. их было 94, или 3%), на бумажной фабрике число коммунистов возросло с 5 до 17%, на заводе имени Ченцова — с 20,6 до 57,6% от состава всех работающих<sup>39</sup>.

К XIII съезду партии (23—31 мая 1924 г.) в основном была завершена кампания ленинского призыва. В партию влились кадровые рабочие промышленности и транспорта, на предприятиях увеличилась партийная прослойка, что способствовало оживлению партийной работы, росту политической активности рабочих, повышению роли коммунистов в решении производственных вопросов.

Предварительные итоги ленинского призыва на Дону были подведены на пленуме Донкома РКП(б) 30 июня 1924 г. К этому времени поступило 5552 заявления о приеме в партию, 2381 человек был принят, 2788 заявлений отклонено, а остальные находились в стадии рассмотрения. В числе принятых в партию было 326 комсомольцев и 268 женщин. Итоги ленинского призыва в партию показаны в таблице 6.

Таблица 6

Итоги ленинского призыва в партию по районам и округам Дона<sup>40</sup>

Наименование района, округа	Подано заявлений о приеме в партию	Принято	Отклонено
Горрайон г. Ростова	1676	493	183*
Нахичеванский район г. Ростова	1200	533	675*
Ленинский район г. Ростова	1733	1018	715
Морозовский округ	359	90	269
Ростовский »	163	154	9
Донецкий »	137	50	87
Черкасский »	249	36	213
Сальский »	27	2	25

\* Имеются расхождения в цифровых данных (так в документе).

Выполняя решения XIII съезда партии и указания ЦК РКП(б), партийные организации Дона развернули большую работу с коммунистами ленинского призыва по овладению поли-

тическими знаниями в политшколах, кружках и в других формах политического образования. Только в Ростовской городской партийной организации работало 79 школ политграмоты<sup>41</sup>, в которых обучались все коммунисты ленинского призыва.

С октября 1924 г., в связи с новым административным делением, партийные организации Дона вошли в состав Северо-Кавказской краевой партийной организации.

#### ИСТОЧНИКИ И ПРИМЕЧАНИЯ К ТЕКСТУ И ТАБЛИЦАМ I ГЛАВЫ

<sup>1</sup> Подсчитано авторами по материалам: Очерки истории партийных организаций Дона. Ростовское книжное издательство, 1973, ч. 1, с. 154, 155.

<sup>2</sup> Подсчитано авторами по тому же источнику, с. 155.

<sup>3</sup> Там же, с. 297.

<sup>4</sup> Там же, с. 336.

<sup>5</sup> Там же, с. 347.

<sup>6</sup> Там же, с. 365.

<sup>7</sup> Там же, с. 368.

<sup>8</sup> Там же, с. 508.

<sup>9</sup> Таблица 1 составлена авторами по документам Донкома РКП(б). ПАРО, ф. 4, оп. 1, д. 31, л. 11. Наименование окружных партийных организаций дается по существовавшему в те годы административному делению.

<sup>10</sup> См.: Очерки истории партийных организаций Дона, ч. I, с. 517.

<sup>11</sup> ПАРО, ф. 4, оп. 1, д. 7.

<sup>12</sup> Таблица 2 составлена авторами по материалам II Донской областной конференции РКП(б). ПАРО, ф. 4, оп. 1, д. 7, л. 53, 54, 57, 61, 64, 65, 69, 73—75.

<sup>13</sup> Подсчитано авторами по материалам таблицы 2. Итоговые данные неполные из-за отсутствия сведений по Верхнедонской и Морозовской окружным и Ростово-Нахичеванской организациям.

<sup>14</sup> См.: Очерки истории партийных организаций Дона, ч. I, с. 518; ч. II, с. 14.

<sup>15</sup> ПАРО, ф. 4, оп. 1, д. 63, л. 1.

<sup>16</sup> См.: Очерки истории партийных организаций Дона, ч. II, с. 13.

<sup>17</sup> КПСС в резолюциях... т. 2, с. 211.

<sup>18</sup> Ленин В. И. Полн. собр. соч., т. 43, с. 361.

<sup>19</sup> См.: КПСС в резолюциях... т. 2, с. 272.

<sup>20</sup> ПАРО, ф. 4, оп. 1, д. 64, л. 1.

<sup>21</sup> См.: Очерки истории партийных организаций Дона, ч. II, с. 26—27.

<sup>22</sup> ПАРО, ф. 4, оп. 1, д. 92, л. 1 об., 2 об.

<sup>23</sup> Таблица 3 опубликована в журнале «Известия Донского областного комитета РКП(б)», 1921, № 7. ПАРО, ф. 4, оп. 1, д. 92, л. 2 об. Графа «Всего коммунистов» подсчитана авторами.

<sup>24</sup> ПАРО, ф. 4, оп. 1, д. 92, л. 1 об.

<sup>25</sup> Таблица 4 опубликована в материалах к VI областной партконференции специальным приложением к газете «Трудовой Дон», 1922, 16 марта. ПАРО, ф. 4, оп. 1, д. 105, л. 1.

<sup>26</sup> См.: «Известия Юго-Восточного бюро ЦК РКП(б)», 1923, № 2(15).

<sup>27</sup> ПАРО, ф. 4, оп. 1, д. 160, л. 4 об.

<sup>28</sup> Там же, л. 5.

<sup>29</sup> Там же, д. 159, л. 10.



<sup>30</sup> Таблица 5 составлена по материалам отчета Донкома за декабрь 1923 г. ПАРО, ф. 4, оп. 1, д. 171, л. 14. Графа «Всего коммунистов» подсчитана авторами.

<sup>31</sup> ПАРО, ф. 4, оп. 1, д. 171, л. 12 об.

<sup>32</sup> ПАРО, ф. 910, оп. 7, д. 175, л. 83.

<sup>33</sup> КПСС в резолюциях... т. 2, с. 512.

<sup>34</sup> Там же, с. 501.

<sup>35</sup> Там же, т. 3, с. 13.

<sup>36</sup> См.: Андрухов Н. Р. Партийное строительство после Октября 1917—1924 г. М., Изд-во политической литературы, 1973, с. 94.

<sup>37</sup> См.: Сборник статей, посвященных 90-летию со дня рождения В. И. Ленина. Ростовская Высшая партийная школа, 1960, с. 222.

<sup>38</sup> ПАРО, ф. 4, оп. 1, д. 180, л. 36.

<sup>39</sup> Там же, л. 37.

<sup>40</sup> См.: Восстановительный период на Дону. Сборник документов. Ростов, 1962, с. 341.

<sup>41</sup> Там же, с. 342.

## II

# КОЛИЧЕСТВЕННЫЙ И КАЧЕСТВЕННЫЙ СОСТАВ ПАРТИЙНЫХ ОРГАНИЗАЦИЙ ДОНА, ВХОДИВШИХ В СОСТАВ СЕВЕРО-КАВКАЗСКОЙ И АЗОВО-ЧЕРНОМОРСКОЙ КРАЕВЫХ ПАРТИЙНЫХ ОРГАНИЗАЦИЙ



С октября 1924 г. партийные организации Донского, Донецкого, Морозовского, Сальского, Таганрогского и Шахтинского округов вошли в состав Северо-Кавказской краевой партийной организации. Территория их составляла 37,1% всей площади края, а население — 33,3% его состава<sup>1</sup>.

В то время партийное руководство осуществлялось по схеме: крайком — окружком — райком — партийная ячейка. По своему численному составу партийные организации Дона являлись крупнейшими организациями края. Количественный состав окружных партийных организаций Дона на 1 января 1925 г. представлен таблицей 7.

Таблица 7

Количественный состав окружных партийных организаций Дона по состоянию на 1 января 1925 г.<sup>2</sup>

Наименование окружной партийной организации	Всего коммунистов	В том числе кандидатов	
		всего	%
Донецкая	536	207	38,6
Донская	9254	4267	46,1
Морозовская	686	350	51,0
Сальская	1069	438	41,0
Таганрогская	2008	867	43,2
Шахтинская	3655	2361	64,6
<b>Всего</b>	<b>17208</b>	<b>8490</b>	<b>49,3</b>

Количественный состав окружных парторганизаций Дона составлял более 39% численности всей Северо-Кавказской краевой партийной организации<sup>3</sup>.

Наиболее крупной по количественному и качественному составу коммунистов была Донская окружная партийная организация, в которую входили: Городская, Нахичеванская, Ленин-

Количественный и качественный состав окружных партийных организаций Дона по состоянию на 1 января 1926 г. 6

Название окружной партийной организации	Количество партийных ячеек	Всего коммунистов	В том числе женщин		Кандидатов в члены ВКП (б)		Социальный состав всех коммунистов, %				Социальный состав принятых в кандидаты партии за период с 1/1 1925 г. по 1/1 1926 г.			
			всего	%	всего	%	рабочих	крестьян	хиташах	прочих	из них, %			
											рабочих	крестьян	хиташах	прочих
Донецкая	40	872	87	10,0	388	44,5	36,9	49,9	11,0	2,2	321	21,8	62,6	15,6
Донская	295	13152	1674	12,7	5093	38,7	67,1	13,6	17,5	1,8	3366	64,9	17,3	17,8
Сальская	107	1664	161	9,7	749	45,0	25,9	60,8	10,8	2,5	393	10,9	76,9	12,2
Таганрогская	65	2724	230	8,4	830	30,5	79,8	11,5	8,3	0,4	786	71,2	20,1	8,7
Шахтинская	118	5605	612	10,9	2481	44,3	74,2	17,0	7,6	1,2	1765	72,3	16,6	11,1

ская, Азовская, Аксайская, Батайская, Багаевская, Новочеркасская, Семикаракорская, Мечетинская, Константиновская, Кушевская, Ейская, Старо-Минская и Ново-Кундрюченская районные партийные организации<sup>4</sup>. В ней насчитывалось 7711 коммунистов-рабочих, или 63,1%, в то время как рабочая прослойка по краевой парторганизации составляла всего 38%<sup>5</sup>.

В течение 1925 г. окружные партийные организации значительно окрепли и численно выросли, о чем свидетельствуют данные таблицы 8.

Таким образом, в партийных организациях Дона к январю 1926 г. было 24017 коммунистов, что составило 38,6% краевой партийной организации. Среди коммунистов было 2764 женщины, или 11,5% (на 1 января 1925 г. их было 9%). За 1925 г. партийные организации Дона выросли на 6809 человек. Рост проходил в основном за счет приема в партию новых членов (5411 чел.) и кандидатов в члены партии (6631 чел.) преимущественно за счет рабочих, удельный вес которых в числе принятых составил 62,3%, а также крестьян, непосредственно занимающихся земледелием<sup>7</sup>.

Количественный состав деревенских партийных ячеек показан в таблице 9.

Таблица 9

Количественный состав деревенских партийных ячеек Дона по состоянию на 1 января 1926 г. 8

Наименование окружной партийной организации	Всего деревенских партийных ячеек	Коммунистов		В том числе			
		всего	из них женщины	членов ВКП (б)		кандидатов в члены ВКП (б)	
				всего	из них женщины	всего	из них женщины
Донецкая	30	476	55	212	10	264	45
Донская	105	1873	203	863	48	1010	155
Сальская	82	1171	119	589	32	582	87
Таганрогская	35	498	37	240	9	258	28
Шахтинская	77	1212	113	553	24	659	89
Итого	329	5230	527	2457	123	2773	404

Данные таблицы показывают, что из 625 партийных ячеек больше половины приходилось на деревенские ячейки, которые объединяли четвертую часть коммунистов Дона.

Количественный и качественный состав окружных партийных организаций Дона по состоянию на 1 января 1927 г.<sup>11</sup>

Название окружной партийной организации	Количество партийных ячеек	Всего коммунистов		В том числе женщин		Кандидаты в члены ВКП (б)		Социальный состав всех коммунистов, %				Социальный состав принятых в кандидаты партии за период с 1/1 1926 г. по 1/1 1927 г.			
		всего	%	всего	%	рабочих	крестьян	служащих	прочих	всего	рабочих	крестьян	служащих		
Донецкая	40	1051	107	10,2	414	39,4	38,3	48,7	11,1	1,9	166	12,7	80,7	6,6	
Донская	410	14875	1903	12,8	4639	31,2	65,4	13,3	18,7	2,6	964	72,4	18,8	8,8	
Сальская	117	1910	181	9,5	755	39,5	26,3	55,2	16,2	2,3	161	13,0	82,0	5,0	
Таганрогская	81	3163	307	9,7	641	20,3	75,4	13,6	10,5	0,5	310	79,0	16,8	4,2	
Шахтинско-Донецкая	130	5772	646	11,2	1791	31,0	72,9	17,3	7,4	2,4	452	65,9	29,2	4,9	

Социальный состав окружных партийных организаций характеризовался следующими показателями (в % к общему числу коммунистов): рабочих — 66,2 (по краю — 54,9), крестьян — 18,7 (по краю — 28,3), служащих — 13,4 (по краю — 14,2) и прочих — 1,7 (по краю — 2,6)<sup>9</sup>.

XIV съезд ВКП (б) (18 — 31 декабря 1925 г.) сыграл важную роль в борьбе за укрепление единства рядов партии, направив внимание партийных организаций на усиление руководящей роли партии и на регулирование ее состава. Партийные организации Дона, руководствуясь решениями съезда, шли «путем систематического увеличения пролетарского ядра в организации за счет большего вовлечения в партию квалифицированных рабочих»<sup>10</sup>. Об этом свидетельствуют данные таблицы 10.

За 1926 г. окружными партийными организациями было принято кандидатами в члены партии 2053 человека, в том числе рабочих — 1283 (62,5%), крестьян — 632 (31,2%), служащих и прочих — 138 (6,3%).

На 1 января 1927 г. в окружных партийных организациях Дона насчитывалось 26771 коммунист, в том числе 18531 член партии и 8240 кандидатов в члены партии. В числе коммунистов было 3144 женщины, или 11,7% состава организаций, тогда как на 1 января 1926 г. их было 11,5%<sup>12</sup>. В партийных организациях по социальному составу было (в % к общему числу коммунистов): рабочих — 64,4 (по краю — 53,9), крестьян — 18,6 (по краю — 29,1), служащих — 14,8 (по краю — 14,7) и прочих — 2,4 (по краю — 2,3)<sup>13</sup>.

Однако, несмотря на некоторый абсолютный рост рабочего ядра, удельный вес производственных рабочих в партийных организациях был недостаточным и даже снизился по сравнению с 1925 г. (с 66,2 до 64,4%).

Бурный рост промышленного производства по мере строительства новых заводов и фабрик требовал значительного раз-

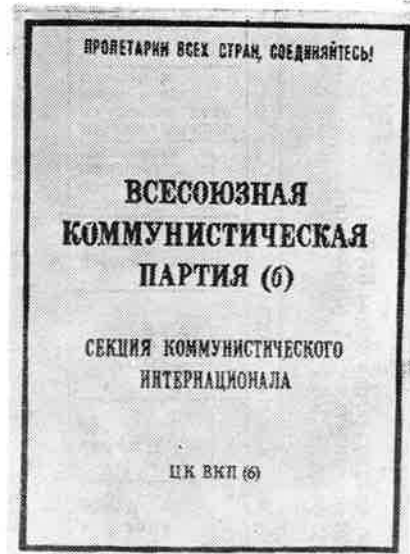

Партийный билет образца 1926 г.

Количественный и качественный состав принятых кандидатами в члены ВКП(б) в связи с 10-й годовщиной Великой Октябрьской социалистической революции по окружным парторганизациям на 1 февраля 1928 г.<sup>10</sup>

Название окружной партийной организации	Получено заявлений о вступле- нии в ВКП (б)	Принято в ВКП (б)	Из них женщин, %	Из числа принятых в ВКП (б)						Младший состав жиз. персон. в процшта и на транспорте, %	рабочие, выдвин. на советск., кооп. проф. и др. работ., %	все прочие, %		
				фабрично- заводских и транс- портных рабочих, %		из них со стажем работы							багажик и с.-х. рабочие, %	прочие наемные рабочие, %
				до 3 лет, %	от 3 до 5 лет, %	от 5 до 10 лет, %	от 10 лет, %	свыше 10 лет, %						
Донецкая	179	82	7,3	39,0	40,6	37,5	18,8	3,1	9,8	2,4	2,4	46,4		
Донская	2982	2144	11,8	92,1	17,9	22,2	23,5	36,4	0,8	2,8	0,6	3,5		
Сальская	29	20	—	70,0	14,3	14,3	28,6	42,8	5,0	25,0	—	—		
Таганрогская	512	373	5,9	83,9	26,2	19,2	20,1	34,5	4,0	4,3	7,0	0,8		
Шахтинско- Донецкая	894	578	7,8	86,2	20,9	21,5	37,3	20,3	3,1	2,8	1,2	1,6	5,1	

Таблица 12

Количественный и качественный состав окружных партийных организаций Дона по состоянию на 1 января 1928 г.<sup>18</sup>

Название окружной партийной организации	Количество партийных ячеек	Всего коммунистов		Кандидаты в члены ВКП (б)		Социальный состав всех коммунистов, %			Социальный состав принятых в кандидаты партии за период с 1/1 1927 г. по 1/1 1928 г. из них, %					
		всего	%	всего	%	рабочих	крестьян	служащих	прочих	рабочих	крестьян	служащих и прочих		
													Из них женщин	Социальный состав принятых
Донецкая	62	1173	96	8,2	409	34,9	38,7	42,2	14,7	4,4	251	34,7	57,8	7,5
Донская	443	17053	2133	12,5	4883	28,6	68,8	10,3	18,7	2,2	2113	92,0	7,1	0,9
Сальская	132	2031	179	8,8	655	32,3	29,7	54,4	13,2	2,7	174	21,8	74,1	4,1
Таганрогская	83	3534	335	9,5	662	18,7	74,6	11,1	12,9	1,4	480	59,8	32,1	8,1
Шахтинско- Донецкая	144	6243	644	10,3	1498	24,0	76,7	12,5	8,9	1,9	916	79,5	15,4	5,1

вития политической и трудовой активности масс, увеличения партийной прослойки среди рабочих.

В период подготовки к празднованию 10-й годовщины Великой Октябрьской социалистической революции в среде рабочих возникло массовое движение за вступление в ВКП(б). Ряд партийных организаций страны обратились в ЦК ВКП(б) с предложением провести широкий прием передовых рабочих в партию. Центральный Комитет ВКП(б) поддержал их предложение и 4 ноября 1927 г. принял постановление «О широком вовлечении в партию рабочих и работниц в связи с десятой годовщиной Октябрьской революции»<sup>14</sup>.

На призыв ЦК ВКП(б) широко откликнулись лучшие представители рабочего класса округов Дона. Только за ноябрь 1927 г. поступило 2170 заявлений с просьбой принять их в партию. Окружные организации приняли кандидатами в члены партии 1481 человека<sup>15</sup>.

Предварительные итоги приема в партию в связи с Октябрьским призывом по состоянию на 1 февраля 1928 г. (прием проводился и после 1 февраля) приведены в таблице 11. За ноябрь 1927 г. — январь 1928 г. кандидатами в члены партии было принято 3197 человек, из них 88,5% — фабрично-заводские и транспортные рабочие, 4,9 — батраки и сельхозрабочие, 6,6% — прочие наемные рабочие<sup>17</sup>.

Октябрьский призыв в партию оказал некоторое влияние на изменение количественного и качественного состава окружных партийных организаций Дона, что видно из таблицы 12.

Партийные организации Дона в 1927 г. выросли на 12,2%, в них состояло 30034 коммуниста, объединенных в 864 партийных ячейках. Улучшился и социальный состав организаций: рабочие на 1 января 1928 г. составляли к общему числу коммунистов 67,3%, крестьяне — 15,1, служащие и прочие — 17,6%<sup>19</sup>.

По роду занятий в партийных организациях состояло на учете 13007 (43,3%) рабочих, 302 (1%) батрака и сельхозрабочих, 2587 (8,6%) крестьян, 11300 (37,5%) служащих и лиц младшего обслуживающего персонала на производстве и в учреждениях, прочих — 2838 (9,6%) человек<sup>20</sup>.

Увеличилось число женщин-коммунистов. На 1 января 1928 г. их состояло на учете в парторганизациях Дона 3387 человек, в то время как на 1 января 1927 г. их было 3144. Выросло и количество кандидатов в члены ВКП(б): за 1927 г. кандидатами в члены партии было принято 3934 человека, а за 1926 г. — 2053 человека<sup>21</sup>. При этом заметно улучшился социальный состав принятых кандидатами в члены партии:

	1926 г. <sup>22</sup>	1927 г. <sup>23</sup>
Рабочие	62,5%	78,4%
Крестьяне	31,2%	18,8%
Служащие и прочие	6,3%	2,8%

В 1928 г. крайком ВКП(б) впервые разработал сведения о казаках-коммунистах, которые приведены в таблице 13.

Таблица 13

**Количественный и качественный состав коммунистов из казаков в окружных партийных организациях Дона по состоянию на 1 января 1928 г.<sup>24</sup>**

Название окружной партийной организации	Всего	В том числе		Социальное положение, %				Из общего числа, %	
		членов ВКП(б)	кандидатов в члены ВКП(б)	рабочих	крестьян	служащих	прочих	женщин	членов ВЛКСМ
Донецкая	133	72	61	9,0	75,2	15,0	0,8	8,3	24,1
Донская	517	320	197	44,1	34,8	19,3	1,8	11,2	17,6
Сальская	124	75	49	8,9	75,0	14,5	1,6	8,1	16,1
Таганрогская	21	18	3	51,1	14,3	28,6	—	—	4,8
Шахтинско-Донецкая	372	204	168	40,1	46,5	11,6	1,8	8,6	13,4

XV съезд партии, состоявшийся 2—19 декабря 1927 г., большое внимание уделил вопросам роста и регулирования состава партии. Съезд подчеркнул, что «направляющая роль ВКП(б), как основного рычага диктатуры, может быть сохранена, обеспечена и усилена лишь на основе ленинской сплоченности и пролетарской дисциплины рядов партии, при непрерывном повышении идейно-теоретического и культурного уровня ее членов, последовательном проведении внутривнутрипартийной демократии и систематическом улучшении социального состава партии путем постоянной вербовки в партию рабочих и работниц с производства»<sup>25</sup>.

Руководствуясь решениями съезда партии, окружные партийные организации Дона усилили работу по улучшению количественного и качественного состава своих рядов. Изменения, происшедшие в их составе по состоянию на 1 января 1929 г., показаны в таблице 14.

Количественный и качественный состав окружных партийных организаций Дона по состоянию на 1 января 1929 г.<sup>26</sup>

Название окружной партийной орг. а. ячейки	Количество партий- ных ячеек	Всего коммуни- стов		Из них женщины		Кандидаты в члены ВКП (б)		Социальный состав всех коммунистов, %				Социальный состав принятых в кандидаты партии за период с 1/1 1928 г. по 1/1 1929 г.			
		всего	%	всего	%	рабочих	крестьян	служащих	прочих	всего приня- то	рабочих	крестьян	служащ. и прочих	из них, %	
															рабочих
Ростовская городская	251	16921	2272	13,4	4443	26,3	81,2	5,1	12,7	1,0	4067	97,8	1,5	0,7	
Донецкая	76	1519	127	8,4	557	36,7	48,9	36,0	13,3	1,8	383	61,9	32,4	5,7	
Донская	218	5691	585	10,3	1924	33,8	58,1	23,4	17,2	1,3	1069	69,0	30,1	0,9	
Сальская	154	2561	207	8,1	874	34,1	36,6	48,7	13,2	1,5	492	49,4	42,3	8,3	
Таганрогская	89	4825	430	8,9	1351	28,0	77,2	11,8	10,2	0,8	1171	85,1	13,1	1,8	
Шахтинско- Донецкая	188	8825	911	10,3	2931	33,2	79,7	10,3	8,5	1,5	2723	90,7	7,1	2,2	

К концу 1928 г. окружные партийные организации насчитывали в своих рядах 40342 коммуниста, или на 34,3% больше, чем в 1927 г. Удельный вес рабочих в их составе возрос с 67,3 (на 1 января 1928 г.) до 73,1% (на 1 января 1929 г.)<sup>27</sup>. Этому способствовало то обстоятельство, что прием в партию в 1928 г. осуществлялся в основном за счет рабочих. Из 9905, принятых кандидатами в члены ВКП(б), было 8862 рабочих, или 87,4%<sup>28</sup>.

В решении задач, стоявших перед коммунистами Дона, возросла роль женщин, повысилась их участие в общественной и политической жизни. На 1 января 1929 г. в составе членов и кандидатов в члены ВКП(б) было 4532 женщины<sup>29</sup>. Увеличился приток в партию казаков. В парторганизациях Дона их было 1493 человека, что на 326 больше, чем в 1927 г.<sup>30</sup>.

Вместе с количественным ростом окружных партийных организаций Дона росла и сеть партийных ячеек. На 1 января 1929 г. в округах Дона имелось 976 партийных ячеек и 44 кандидатских группы, в то время как на 1 января 1928 г. партийных ячеек было 864, а кандидатских групп — 33<sup>31</sup>.

За последние годы происходил быстрый рост партийных рядов, главным образом за счет рабочих. Увеличился приток в партию также служащих и особенно крестьян. Вместе с тем происходило выдвижение коммунистов-рабочих на работу в советские, партийные, профсоюзные органы и на учебу в высшие и средние специальные учебные заведения. В результате этого, при значительном преобладании в партии пролетарского состава по социальному положению, рабочие, непосредственно занятые на производстве, составляли гораздо меньшую ее часть. Если в партийных организациях Дона на 1 января 1929 г. по социальному положению рабочие составляли 73,1%, то по роду занятий их было лишь 48,5%<sup>32</sup>.

Ноябрьский Пленум ЦК ВКП(б) (16—24 ноября 1928 г.) обратил внимание на необходимость усиления вербовки рабочих в партию. Пленум постановил: «Добиться, чтобы не позднее конца 1930 г. в партии было не менее половины ее состава из рабочих от производства, для чего обеспечить в течение ближайших двух лет в составе принимаемых в партию (в целом) не менее 80% рабочих от производства...»<sup>33</sup>.

Выполняя решения Пленума, партийные организации Дона усилили работу по вовлечению рабочих в партию и улучшению ее качественного состава, о чем свидетельствуют данные таблицы 15.

Развернувшееся в стране социалистическое строительство, повышение культурного и политического уровня рабочего класса расширили социальную базу роста партийных рядов и укрепили

Количественный и качественный состав партийных организаций Дона\* по состоянию на 1 апреля 1930 г. 34

Наименование партийной организации	Всего коммунистов		В том числе женщин		Кандидаты в члены ВКП (б)		Социальный состав всех коммунистов, %				Социальный состав принятых в кандидаты партии за период с 1/1 1929 г. по 1/IV 1930 г.			
	всего	%	всего	%	всего	%	рабочих	крестьян	служащих	прочих	всего принято	из них, %		
												рабочих	крестьян	служащих и прочих
Ростовская городская (районная)	8304	1553	18,7	1797	21,6	80,6	5,4	13,2	0,8	1467	96,3	2,3	1,4	
Ленинская районная г. Ростова	7096	786	11,1	2019	28,4	85,8	5,4	8,0	0,8	1890	99,5	—	0,5	
Пролетарская районная г. Ростова	4836	514	10,6	1331	27,5	89,1	3,2	7,1	0,6	1186	97,1	0,9	2,0	
Донская окружная Шахтинско-Донецкая	13792	1455	10,5	4762	34,5	71,5	18,1	9,6	0,8	3941	81,2	17,6	1,2	
окружная	10559	1130	10,7	3667	34,7	78,8	13,3	6,7	1,2	3542	81,6	16,9	1,5	
Донецкая окружная	2073	223	10,8	786	37,9	60,3	29,5	9,2	1,0	634	80,1	19,6	0,3	
Сальская окружная	4248	505	11,9	2004	47,2	45,8	40,2	12,9	1,1	1968	59,4	39,4	1,2	

\* В таблице не показаны данные по Таганрогскому округу в связи с тем, что округ в январе 1929 г. был упразднен, а его партийные организации вошли в состав Донецкой окружной парторганизации.

связи партии с широкими массами трудящихся города и деревни.

К апрелю 1930 г. в партийных организациях Дона насчитывалось 50908 коммунистов, в том числе 6166 женщин, или 12,1%. По социальному положению рабочих было 38459 человек (75,5%), крестьян — 7218 (14,2%), служащих и прочих — 5231 человек (10,3%). По роду занятий среди коммунистов было: рабочих — 26953 человека (53%), крестьян — 4739 (9,3%), служащих и прочих — 19216 человек (37,7%). За 1929 г. и I квартал 1930 г. партийные организации Дона приняли кандидатами в члены партии 14628 человек, подавляющее большинство из них — 12213 (83,5%) — были рабочими<sup>35</sup>.

В 1929 и 1930 гг. на Дону шел бурный процесс колхозного строительства. К концу января 1930 г. 65,5% всех крестьянских и казачьих хозяйств Дона уже состояло в колхозах<sup>36</sup>.

Незбывалый подъем активности крестьянства и казачества сказался на росте рядов партийных организаций. Если на 1 января 1929 г. в составе деревенских ячеек было 6855 коммунистов, то к апрелю 1930 г. в них насчитывалось 10403 коммуниста<sup>37</sup>.

На крупных промышленных и сельскохозяйственных предприятиях Дона работали уже многочисленные и сильные партийные ячейки. Об этом свидетельствует таблица 16.

Однако такая партийная прослойка была далеко не на всех промышленных и сельскохозяйственных предприятиях. На многих из них партийные ячейки были малочисленными, а некоторые (в основном сельскохозяйственные) предприятия вообще не имели их.

Партия проводила большую работу по регулированию своего состава. Важным средством решения этой задачи стала вторая чистка партии, проведенная по решению ноябрьского (1928) Пленума ЦК и утвержденная затем XVI конференцией ВКП(б) (23—29 апреля 1930 г.).

В ходе чистки из партийных организаций округов Дона и г. Ростова было исключено 2939 человек, или 7,1% их состава, в том числе из фабрично-заводских парторганизаций 5,4%, из деревенских — 14,3%<sup>39</sup>.

Изгнание из партии примазавшихся, чуждых и враждебных элементов, лиц, допускавших извращение классовой политики партии, укрепило ряды коммунистов, повысило авторитет и боеспособность партийных организаций.

Огромное значение для дальнейшего укрепления партийных организаций, повышения их боеспособности в выполнении задач социалистического строительства имели решения XVI съез-



Таблица 16

Партийная прослойка на некоторых промышленных и сельскохозяйственных предприятиях Дона по состоянию на 1 апреля 1930 г.<sup>38</sup>

Наименование предприятия	Количество работающих на предприятии	Из них коммунистов	% коммунистов ко всем работающим
Ростовская обувная фабрика имени Микояна	5067	863	17,0
Ростовская государственная табачная фабрика имени Розы Люксембург	2866	640	22,3
Ростовские Главные ж.-д. мастерские имени В. И. Ленина	3515	1372	39,0
Ростовский цементно-шиферный завод	934	178	19,0
Ростовский завод «Красный Аксай»	2930	442	15,0
Ростовский завод Сельмашстрой	10059	720	7,2
Ростовский завод «Жест Вестен» (эмальпосуда)	1519	347	22,8
Таганрогский госкожзавод № 1 имени Ленина	1702	406	23,9
Рудник имени Коминтерна	6087	878	14,4
Рудник «Мировая коммуна»	1731	176	10,1
Рудник «Октябрьская революция»	2757	338	12,2
Рудник «Пролетарская диктатура»	1913	201	10,5
Рудник «Артем»	4581	596	13,0
Сулинский металлургический завод	5519	748	13,6
Совхоз «Гигант»*	1343	271	20,2
Мечетинский учебно-опытный совхоз № 2	3490	830	23,8
Морозовский совхоз № 3	420	50	11,9
Морозовский совхоз № 2	267	39	14,6

\* Данные о сельских партийных организациях — на 1 января 1930 г.

да ВКП(б), который состоялся 26 июня — 13 июля 1930 г. Съезд одобрил решение ЦК ВКП(б) о ликвидации округов и поставил задачу превратить сельский район в основное звено социалистического строительства в деревне, а партийные ячейки колхозов и совхозов — в опорные пункты партийной работы на селе.

В соответствии с этим решением партии в августе 1930 г. на Дону были упразднены округа, а городские и сельские районы вошли в непосредственное подчинение краевых партийных, советских и хозяйственных органов<sup>40</sup>.

Таблица 17

Количественный и качественный состав городских и районных партийных организаций Дона по состоянию на 1 января 1931 г.<sup>41</sup>

Наименование городских и районных партийных организаций	Всего коммунистов	В том числе женщин			Кандидаты в члены ВКП(б)			Социальный состав всех коммунистов, %					
		всего	%	%	всего	%	%	рабочих	крестьян	служащих	8	9	
													5
Андреевская	9266	1653	17,8	2010	21,6	80,9	5,1	14,0					
Ленинская	8701	855	9,8	2272	26,1	86,0	5,9	8,1					
Пролетарская	6664	600	9,0	1704	25,5	90,3	3,1	6,6					
Таганрогская	5865	1035	17,6	3215	54,8	87,7	6,9	5,4					
Шахтинская	6485	757	11,6	2405	37,0	87,4	7,9	4,7					
Сулинская	1138	109	9,5	546	47,9	73,6	16,8	9,6					
Каменская	1498	152	10,1	458	30,5	67,0	16,5	16,5					
Матвеево-Курганская	633	49	7,7	193	30,4	48,4	46,9	4,7					
Вешенская	357	27	7,5	88	24,6	43,7	50,1	6,2					
Верхнедонская	387	46	11,8	115	29,7	55,3	39,0	5,7					
Миллеровская	1151	112	9,7	514	47,6	52,9	39,6	7,5					
Леопольдовская	424	40	9,4	221	52,1	42,2	54,5	3,3					
Кашарская	552	43	7,7	260	47,1	26,1	71,2	2,7					
Сальская	1136	158	13,9	356	31,3	57,6	36,5	5,9					
Мечетинская	1914	142	7,5	388	20,9	68,7	25,0	6,3					

1	2	3	4	5	6	7	8	9
Тарасовская	435	50	11,4	232	53,3	49,4	46,0	4,6
Обливская	584	78	13,3	260	44,5	45,9	43,2	10,9
Морозовская	1138	99	8,7	430	37,7	64,3	28,7	7,0
Тацинская	533	53	9,9	235	44,0	22,1	65,7	12,2
Цимлянская	286	72	25,1	158	55,2	32,2	59,4	8,4
Азовская	959	106	11,0	371	38,6	60,7	33,1	6,2
Таганрогская (с.)	832	85	10,2	410	49,2	43,9	48,4	7,7
Пролетарская (с.)	837	119	14,2	402	48,0	39,4	56,2	4,4
Зимовниковская	520	48	9,2	335	64,4	33,1	62,5	4,4
Ремонтенская	390	77	19,7	300	76,9	36,4	61,8	1,8
Завелинская	299	26	8,7	103	34,4	36,8	59,9	3,3
Константиновская	730	99	13,5	266	36,4	54,0	40,5	5,5
Мясниковская	226	49	21,6	115	50,8	36,7	60,6	2,7
Новочеркасская	3795	323	8,5	849	22,4	68,4	19,9	11,7
Александровская	737	118	16,0	354	48,0	47,1	49,3	3,6
Калмыцкая	124	8	6,5	66	53,2	54,8	41,1	4,1

К концу 1930 г. была завершена перестройка местных партийных организаций. Количественный и качественный состав городских и районных партийных организаций Дона по состоянию на 1 января 1931 г. показан в таблице 17.

Таким образом, на 1 января 1931 г. в партийных организациях Дона насчитывалось 58586 коммунистов, в том числе 19631 кандидат в члены партии. Это на 7678 человек больше, чем было на 1 апреля 1930 г. В партийных организациях по социальному положению коммунистов было: рабочих — 74,8%, крестьян — 17,0, служащих — 8,2%. По роду занятий среди коммунистов было рабочих 47,7%, крестьян — 14,1 (из них 99,9% колхозников), служащих и прочих — 38,2%<sup>42</sup>.

В течение полутора лет, прошедших после XVI съезда ВКП(б), темпы роста партийных организаций за счет приема в партию рабочих от станка возросли в 4—5 раз<sup>43</sup>. Так, в III квартале 1930 г. в г. Ростове-на-Дону кандидатами в члены партии было принято 689 рабочих от станка, а через год — в IV квартале 1931 г. — уже 3013 человек. Партийные организации Таганрога, Шахт, Каменска, вместе взятые, приняли соответственно 527 и 2788 рабочих от станка<sup>44</sup>.

Особенно быстро росли партийные организации крупных промышленных предприятий Дона, о чем свидетельствует таблица 18.

Таблица 18

Количественный состав партийных организаций на крупных промышленных предприятиях Дона<sup>45</sup>

Наименование предприятия	Количество коммунистов	
	На 1/X 1930 г.	На 1/X 1931 г.
Металлургический завод имени Андреева	754	1144
Сельмаш	1233	2315
Завод «Красный Аксай»	531	757
Обувная фабрика имени Микояна	1110	1248
Кожзавод № 1	354	404
ДГТФ имени Розы Люксембург	607	700
Шахта «Пролетарская диктатура»	276	525
Шахта «Мировая коммуна»	217	356
Шахта «Октябрьская революция»	306	366
Шахта «Артем»	1085	1264
Лензавод	1277	1725
Всего	7750	10804

Как видно из таблицы, эти партийные организации за один год выросли более чем на 3 тысячи коммунистов.

Бюро Северо-Кавказского крайкома ВКП(б), учитывая огромное значение Сельмаша и его быстро растущую партийную организацию, выделило ее 8 июля 1931 г. из состава Пролетарской районной партийной организации в самостоятельную районную парторганизацию<sup>46</sup>.

Количественный и качественный состав городских и районных партийных организаций Дона по состоянию на 1 января 1932 г. показан в таблице 19.

К началу 1932 г. в городских и районных партийных организациях Дона было 83637 коммунистов, в том числе 11167 женщин (13,4%). Состав партийных организаций по социальному положению: рабочих — 71,7%, крестьян — 22,5, служащих — 5,8%. По роду занятий среди коммунистов было: рабочих — 45,2%, крестьян — 16,1, служащих и прочих — 38,7%. Значительно возросло и количество партийных ячеек и кандидатских групп. Если на 1 октября 1930 г. их было 1125, то на 1 января 1932 г. стало 2087<sup>48</sup>.

В течение 1931 г. кандидатами в члены ВКП(б) было принято 29051 человек, в результате чего удельный вес кандидатов непомерно вырос и составил 40,6% (или 33969 чел.) от общего числа коммунистов. Особенно это относилось к сельским районным партийным организациям, в подавляющем большинстве которых удельный вес кандидатов составлял более 50%<sup>49</sup>. Столь значительная кандидатская прослойка, состоявшая часто из лиц малограмотных, политически незрелых, не освободившихся от частнособственнической идеологии, а порой чуждых и враждебных социалистическому строю, оказывала отрицательное влияние на работу сельских партийных организаций.

В связи с этим ЦК ВКП(б) в ноябре 1932 г. принял решение о чистке сельских партийных организаций на Северном Кавказе. Во время чистки в отдельных районах Дона из партии исключили более 50% состава организации. На укрепление сельских партийных организаций из промышленных центров на село было послано более 20 тысяч коммунистов. Только из г. Ростова-на-Дону в сельские районы выехало свыше 10 тысяч коммунистов<sup>50</sup>.

Для усиления партийного руководства хозяйственным и культурным строительством и совершенствования организационной структуры партийных организаций ЦК ВКП(б) в конце 1931 г., а затем и бюро Северо-Кавказского крайкома ВКП(б) приняли решение образовать Ростовский-на-Дону городской комитет ВКП(б) с сохранением райкомов партии<sup>51</sup>. К этому времени в

Таблица 19

Количественный и качественный состав городских и районных партийных организаций Дона по состоянию на 1 января 1932 г. и

Наименование городских и районных партийных организаций	Всего коммунистов		В том числе женщин		Кандидаты в члены ВКП(б)		Социальный состав всех коммунистов, %			Социальный состав принятых в кандидаты партии за период с 1/1 1931 по 1/1 1932 г.		
	2	3	4	5	6	7	8	9	10	из них по роду занятий, %		
										рабочих	крестьян	служащих и остальных
1	1193	2062	18,4	3065	27,4	82,3	6,4	11,3	2787	89,0	—	11,0
Андреевская	10995	1247	11,3	2899	26,4	83,3	9,9	6,8	2308	94,0	0,9	5,1
Ленинская	5447	796	14,6	1692	31,1	77,7	12,7	9,6	2276	97,0	1,0	2,0
Пролетарская	3518	356	10,1	1612	45,8	90,5	5,5	4,0	829	96,5	0,5	3,0
Сельмашевская	8002	1035	12,9	3215	40,2	89,9	6,2	3,9	3149	98,9	0,1	1,0
Таганрогская	11561	1479	12,7	5072	43,9	88,2	10,0	1,8	4086	86,1	10,4	3,5
Шахтинская	1131	169	14,9	427	37,8	79,3	16,9	3,8	839	83,9	13,2	2,9
Сулинская	1467	178	12,1	742	50,6	55,1	39,2	5,7	804	49,7	45,7	4,6
Каменская	5204	490	9,7	1601	30,8	71,5	19,1	9,4	694	53,1	44,2	2,7
Новочеркасская	1355	131	9,7	807	59,6	Нет данных			702	20,3	76,2	3,5
Матвеево-Курганская	537	93	17,3	297	55,3	40,6	57,0	2,4	298	21,8	78,2	0,0
Верхнедонская	905	133	14,7	650	71,8	30,2	67,1	2,7	573	21,1	76,6	2,3
Вешенская	1986	233	11,7	1157	58,3	31,0	62,3	6,7	1030	28,5	67,7	3,8
Миллеровская	876	89	10,2	502	57,3	24,5	74,0	1,5	386	20,0	76,0	4,0
Леонто-Калитвенская	884	99	25,7	544	61,5	29,5	68,6	1,9	424	25,7	74,0	0,3
Кашарская												

	1	2	3	4	5	6	7	8	9	10	11	12	13
Сальская		2836	470	16,5	1435	50,6	55,3	40,5	4,2	1161	49,0	50,6	0,4
Мечетинская		2815	331	11,8	1359	48,3	64,1	33,2	2,7	1144	41,0	53,5	5,5
Тарасовская		801	78	9,7	508	63,4	33,6	64,3	2,1	431	13,2	80,5	6,3
Обливская		729	147	20,1	413	56,7	46,0	50,2	3,8	239	4,0	93,5	2,5
Морозовская		1526	155	10,2	579	37,9	56,4	37,2	6,4	556	49,3	49,8	1,2
Тащинская		920	109	11,8	513	55,8	38,8	59,8	1,4	427	13,3	86,5	1,2
Цимлянская		613	131	21,3	378	61,7	28,5	68,0	3,5	271	0,2	99,7	0,1
Азовская		1279	101	7,9	541	42,3	56,1	39,0	4,9	428	40,9	59,0	0,1
Таганрогская (с.)		1298	192	14,8	697	53,7	33,9	61,5	4,6	701	13,9	80,0	6,1
Пролетарская (с.)		1276	119	9,3	682	53,4	37,4	59,6	3,0	572	19,6	80,0	0,5
Зимовниковская		1259	198	15,7	767	60,9	34,9	61,5	3,6	431	23,2	73,3	3,5
Завелинская		212	25	11,7	101	47,6	42,9	51,4	5,7	133	34,5	45,1	2,04
Ремонтненская		377	59	15,6	244	64,7	35,8	61,5	2,7	285	31,9	63,0	5,1
Константиновская		1033	163	15,7	560	54,2	49,9	46,2	3,9	405	26,0	72,0	2,0
Мясниковская		374	76	20,3	218	58,3	27,3	69,2	3,5	171	11,1	88,9	—
Александровская		869	171	19,7	503	57,9	34,1	63,9	2,0	390	5,6	90,0	4,4
Калмыцкая		359	52	14,5	189	52,6	67,9	29,3	2,8	121	38,0	61,1	0,9

партийных организациях г. Ростова насчитывалось 31153 коммуниста, объединенных в 587 партийных ячейках и кандидатских группах<sup>52</sup>.

20 января 1932 г. состоялась I Ростовская городская партийная конференция, избравшая городской комитет и городскую контрольную комиссию ВКП(б)<sup>53</sup>.

Осуществляя руководство социалистической реконструкцией народного хозяйства и организационно-хозяйственным укреплением колхозов и совхозов, партия провела ряд мер по укреплению своих рядов. В годы 2-й пятилетки были проведены чистка, проверка и обмен партийных документов.

7—12 января 1933 г. объединенный Пленум ЦК и ЦКК ВКП(б) одобрил решение Политбюро ЦК о проведении чистки рядов партии в течение 1933 г. и приостановке приема в партию до окончания чистки. Пленум поручил Политбюро ЦК и Президиуму ЦКК «организовать дело чистки партии таким образом, чтобы обеспечить в партии железную пролетарскую дисциплину и очищение партийных рядов от всех ненадежных, неустойчивых и примазавшихся элементов»<sup>54</sup>.

Партия ставила перед партийными организациями задачу: в ходе чистки повысить ответственность каждого коммуниста за выполнение партийного долга, еще выше поднять общий уровень партийной работы.

В партийных организациях Дона чистка партии началась весной 1934 г. и закончилась в декабре того же года. Партийные организации в ходе чистки освободились от случайно пробравшихся в партию и неустойчивых элементов. В Шахтинской партийной организации, например, было исключено из партии 1352 человека, или 22,3% ее состава. Переведено из членов партии в кандидаты 523 человека, или 8,7%, в сочувствующие — 206 человек, или 3,4%. Всего в этой организации в период чистки подвергся партийному взысканию 2081 коммунист, или 34,5% ее состава. Высокий процент партийных взысканий был и в других парторганизациях. В Красносулинской районной партийной организации было исключено из рядов ВКП(б) 160 человек, или 21%, а 31,2% состава коммунистов подверглось различным партийным взысканиям. В ремонтном цехе таганрогского завода «Красный гидропресс» из партии было исключено 38,4% состава организации.

Несколько лучше обстояло положение в г. Ростове-на-Дону. В партийной организации Донской государственной табачной фабрики из 680 коммунистов было исключено 65 человек, переведено из членов партии в кандидаты 29 человек и в сочувствующие — 25 человек. На обувной фабрике из 511 коммунистов

было исключено 28 человек, переведено в кандидаты партии 16 и в сочувствующие — 14 человек<sup>55</sup>.

Задача нового исторического этапа — завершение строительства социализма в нашей стране — выдвинула повышенные требования к членам Коммунистической партии. XVII съезд ВКП(б) (26 января — 10 февраля 1934 г.) взял курс на всемерное укрепление партийной дисциплины, что нашло отражение в принятом Уставе ВКП(б).

Устав партии четко определил обязанности члена партии. В нем записано, что каждый коммунист обязан «соблюдать строжайшую партийную дисциплину, активно участвовать в политической жизни партии и страны, проводить на практике политику партии и решения партийных органов...»<sup>56</sup>. От каждого коммуниста требовалось не только повышать свой идейный уровень, но и разъяснять массам марксистско-ленинскую теорию, политику, решения партии, быть образцом соблюдения трудовой и государственной дисциплины, повышать свою производственную, деловую квалификацию.

Требования нового Устава ВКП(б) были направлены на то, чтобы еще выше поднять роль и значение члена партии в жизни советского общества, оградить партию от проникновения в ее ряды ненадежных, неустойчивых элементов, всех тех, кто свое пребывание в ее рядах намеревался использовать в карьеристских или враждебных целях.

Повышалась требовательность и к вступающим в партию. Устав ВКП(б) определил, что все вступающие в партию делились на четыре категории в зависимости от классовой принадлежности и производственного стажа. Были увеличены число рекомендуемых и их партийный стаж, удлинены сроки кандидатского стажа, восстановлена категория сочувствующих, в нее принимали партийные комитеты по рекомендациям двух членов ВКП(б).

Съезд партии переименовал партийные ячейки в первичные партийные организации<sup>57</sup>.

В ходе чистки партии выявились запущенность учета коммунистов, небрежное хранение партийных документов и беспорядок в партийном хозяйстве. Особенно был запущен учет в сельских партийных организациях. В Верхнедонском, Морозовском и Вешенском районах к приезду проверочных комиссий райкомы сообщили сведения о составе парторганизаций, которые через две недели ими же были изменены. Но и «уточненные» сведения оказались неправильными<sup>58</sup>.

В связи с тем, что подобное положение обнаружилось во многих партийных организациях, ЦК ВКП(б) 13 мая 1935 г.

направил партийным организациям письмо, в котором изложил задачи и порядок проверки партийных документов у всех коммунистов. ЦК потребовал упорядочить выдачу, хранение партийных документов и учет коммунистов, чтобы не допустить проникновения в партию чуждых элементов. Проверка партийных документов стала одновременно и продолжением чистки рядов партии. Эта работа проводилась в партии до февраля 1936 г.

В результате проверки партийных документов численный состав партийных организаций Дона несколько уменьшился. Если на 1 апреля 1935 г. в парторганизациях Дона было 40514 коммунистов, то к 1 января 1936 г. их стало 38927, в том числе 28549 членов партии и 10378 — кандидатов в члены ВКП(б)<sup>59</sup>.

Итоги проверки партийных документов были подведены на декабрьском (1935) Пленуме ЦК ВКП(б), который отметил положительное значение ее для дальнейшего укрепления партии и повышения боеспособности партийных организаций.

На этом же Пленуме ЦК было принято постановление о проведении обмена партийных документов всех членов и кандидатов в члены партии. Пленум ЦК ВКП(б) подчеркнул: «Обмен партийных билетов и введение новых учетных карточек является серьезнейшим партийно-организационным мероприятием, которое должно закрепить результаты проверки партийных документов и способствовать дальнейшему укреплению рядов ВКП(б)»<sup>60</sup>.

Подготовка к обмену партдокументов вызвала на Дону значительное оживление организационно-партийной и партийно-политической работы. Обмен партийных документов в партийных организациях Дона начался в апреле 1936 г. и завершился в августе того же года.

Итоги обмена партдокументов были подведены на VI пленуме Азово-Черноморского крайкома ВКП(б), проходившего 26—29 августа 1936 г. Пленум крайкома утвердил выдачу 57264 новых партийных билетов и 17474 новых кандидатских карточек<sup>61</sup>.

Чистка партии, проверка и обмен партдокументов значительно укрепили партийные организации Дона, которые в организационном и идейном отношении стали сильнее, улучшилась их связь с массами, вырос авторитет коммунистов среди трудящихся.

29 сентября 1936 г. ЦК ВКП(б) принял постановление «О возобновлении приема новых членов в ВКП(б)». Центральный Комитет, предложив партийным организациям начать прием в партию с 1 ноября 1936 г., подчеркивал, что, «возобновляя прием в партию, ЦК ВКП(б) считает необходимым напомнить пар-

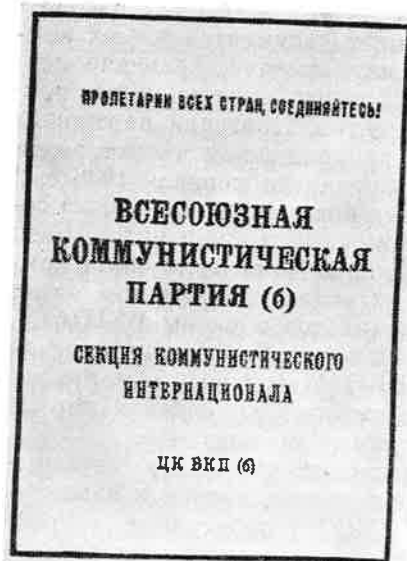

Партийный билет образца 1936 г.

нии осуждалось проведение на местах собраний и массовых митингов в целях вербовки в партию нового пополнения. В числе организаций, допустивших подобные ошибки, были названы и организации Азово-Черноморского края: Таганрогская, Шахтинская, Батайская и Ростовская. Особое внимание ЦК ВКП(б) уделял Ростовской городской партийной организации, насчитывающей после обмена партдокументов 16 тысяч коммунистов<sup>64</sup>.

Возобновление приема в партию было встречено трудящимися Дона с большим энтузиазмом и желанием вступить в ряды ВКП(б).

Сравнительные данные о численном составе городских и районных партийных организаций Дона за 1935—1937 гг. приведены в таблице 20.

Таким образом, если на 1 апреля 1935 г. в партийных организациях Дона было 40514 коммунистов, на 1 января 1936 г. — 38927, то на 1 января 1937 г. их стало 41809 человек<sup>65</sup>.

5—7 октября 1937 г. состоялся II пленум Азово-Черноморского крайкома партии, который на основании постановления ЦИК СССР рассмотрел вопрос о реорганизации Азово-Черноморского крайкома партии и образовал Ростовский обком ВКП(б). Было избрано бюро обкома партии<sup>67</sup>.

тийным организациям, что дело дальнейшего повышения качественного состава рядов ВКП(б), прежде всего, требует от них усвоения до конца уроков, вытекающих из проверки и обмена партийных документов»<sup>62</sup>.

Руководствуясь этим постановлением, партийные организации Дона возобновили прием в партию. Однако в некоторых организациях были допущены ошибки при приеме новых коммунистов. 21 октября 1936 г. ЦК ВКП(б), проанализировав возобновление приема в партию, принял постановление «Об извращениях некоторыми местными партийными организациями постановления ЦК ВКП(б) о возобновлении приема новых членов в ВКП(б)»<sup>63</sup>. В этом постановле-

Таблица 20

Численный состав городских и районных партийных организаций Дона<sup>65</sup>

Наименование горкомов, райкомов партии	Количество коммунистов по состоянию				
	на 1/IV 1935 г.	на 1/I 1936 г.		на 1/I 1937 г.	
		всего	в том числе кандидатов в члены партии	всего	в том числе кандидатов в члены партии
1	2	3	4	5	6

I. Райкомы, подчиненные крайкому ВКП(б)

Азовский	656	582	199	541	171
Александровский	146	136	34	123	34
Анастасиевский	148	169	49	158	45
Аксайский	—	—	—	200	38
Батайский	177	206	62	805	235
Багаевский	143	149	46	137	39
Большекрепинский	133	149	50	131	36
Веселовский	256	292	101	272	83
Дубовский	214	240	88	241	92
Егорлыкский	333	385	125	304	92
Заветинский	89	146	47	143	39
Зимовниковский	339	311	108	254	66
Куйбышевский	132	126	48	104	27
Кагальницкий	298	265	86	245	77
Константиновский	223	196	44	166	37
Калмыцкий	123	117	44	117	48
Мартыновский	182	168	72	166	61
Матвеево-Курганский	257	222	65	213	62
Мечетинский	760	689	195	617	188
Мясниковский	256	256	100	221	72
Неклиновский	270	276	109	253	93
Николаевский	103	101	29	—	—
Орловский	315	314	108	272	82
Песчанокоспский	169	165	42	126	28
Пролетарский	243	227	50	239	52
Родионово-Несветайский	149	146	41	137	40
Развиленский	118	104	27	101	23
Раздорский	110	110	33	110	26
Ремонтненский	274	237	87	217	70
Романовский	127	156	54	161	51
Сальский	807	758	221	938	222
Самарский	153	167	46	152	35
Семикаракорский	143	160	53	148	46
Сулинский	728	620	158	703	186
Федоровский	210	199	63	162	47
Целинский	341	356	107	311	73
Цимлянский	196	178	47	164	35

## Продолжение

1	2	3	4	5	6
---	---	---	---	---	---

## II. Горкомы, подчиненные крайкому ВКП(б)

Ростовский*	14109	13857	3031	16090	2942
Новочеркасский	2322	2103	481	1797	415
Таганрогский*	4325	4302	1185	4676	1067
Шахтинский	5118	3761	950	3717	894

## III. Горрайкомы ВКП(б)

## а) г. Ростова-на-Дону

Андреевский	5470	5404	935	3233	557
Кировский	—	—	—	2871	358
Ленинский	2906	2751	641	4175	759
Пролетарский	3302	3441	743	3828	701
Сталинский	Нет сведений	1875	612	1983	567

## б) г. Таганрога

Ленинский	—	—	—	1295	235
Орджоникидзевский	—	—	—	1644	391
Сталинский	—	—	—	1666	411

## IV. Райкомы, подчиненные Северо-Донскому окружному ВКП(б)

Алексеево-Лозовский	214	214	73	186	56
Базковский	192	177	57	167	65
Белокалитвенский	240	276	105	395	122
Боковский	77	115	39	91	27
Верхнедонской	149	151	44	135	33
Вешенский	161	145	41	143	38
Волошинский	188	172	67	142	47
Глубокинский	191	175	62	331	119
Зверевский	174	187	60	439	118
Каменский	324	487	124	515	108
Кашарский	206	208	72	179	58
Киевский	285	175	59	157	54
Колушкинский	122	139	51	109	32
Криворожский	180	178	58	167	54
Литвиновский	148	143	55	129	39
Мальчевский	256	238	67	190	60
Мигулинский	144	128	58	112	29
Милютинский	221	198	69	155	47

\* По Ростовскому и Таганрогскому горкомам ВКП(б) общие итоги не соответствуют данным по райкомам партии, так как часть коммунистов учитывалась непосредственно горкомами партии.

## Окончание

1	2	3	4	5	6
---	---	---	---	---	---

Морозовский	301	371	115	514	128
Обливский	231	180	60	162	46
Селивановский	180	140	46	111	28
Скосырский	216	184	74	157	57
Тарасовский	296	246	66	254	72
Тацинский	250	272	92	243	74
Чернышевский	124	132	37	124	31
Чертковский	249	297	134	303	119
г. Миллерово	Нет сведений	498	88	567	90

ИСТОЧНИКИ И ПРИМЕЧАНИЯ  
К ТЕКСТУ И ТАБЛИЦАМ II ГЛАВЫ

- <sup>1</sup> См.: Очерки истории партийных организаций Дона, ч. II, с. 75, 106.
- <sup>2</sup> См.: Северо-Кавказская краевая организация ВКП(б) в цифрах, вып. 2. Изд. Сев.-Кав. крайкома ВКП(б). Ростов-на-Дону, 1926, с. 22. Итоговые данные подсчитаны авторами.
- <sup>3</sup> Подсчитано авторами по тому же источнику.
- <sup>4</sup> См.: Донской окружной комитет РКП(б). Отчет Донского окружного комитета РКП(б). Ростов-на-Дону, 1925, приложение, с. 40—41.
- <sup>5</sup> Там же, с. 41.
- <sup>6</sup> Таблица 8 составлена авторами по материалам: Северо-Кавказская краевая организация ВКП(б) в цифрах, вып. 2, с. 3, 9, 22, 23, 32, 33. Графа «Количество партийных ячеек» взята из документов ЦПА ИМЛ, ф. 17, оп. 7, д. 150, л. 123, 124.
- <sup>7</sup> Подсчитано авторами по материалам: Северо-Кавказская краевая организация ВКП(б) в цифрах, вып. 2, с. 3, 9, 22, 23, 32, 33, 34.
- <sup>8</sup> ЦПА ИМЛ, ф. 17, оп. 7, д. 150, л. 137. Итоговые данные таблицы 9 подсчитаны авторами.
- <sup>9</sup> Подсчитано авторами по материалам: Северо-Кавказская краевая организация ВКП(б) в цифрах, вып. 2, с. 9.
- <sup>10</sup> Известия Северо-Кавказского крайкома ВКП(б), 1926, № 4—5, с. 9.
- <sup>11</sup> Таблица 10 составлена авторами по материалам: Северо-Кавказская краевая организация ВКП(б) в цифрах, вып. 4, с. 4, 10—11, 14—15, 27. Графа «Количество партийных ячеек» взята из документов ЦПА ИМЛ, ф. 17, оп. 7, д. 138, л. 3, 4.
- <sup>12</sup> Подсчитано авторами по тому же источнику, с. 4, 27.
- <sup>13</sup> Подсчитано авторами по тому же источнику, с. 10—11, 14—15.
- <sup>14</sup> КПСС в резолюциях... т. 3, с. 543.
- <sup>15</sup> ЦПА ИМЛ, ф. 17, оп. 7, д. 143, л. 3.
- <sup>16</sup> Таблица 11 составлена авторами по материалам: Северо-Кавказская краевая организация ВКП(б) в цифрах, вып. 6, с. 40—41.
- <sup>17</sup> Подсчитано авторами по таблице 11.
- <sup>18</sup> Таблица составлена авторами по материалам: Северо-Кавказская краевая организация ВКП(б) в цифрах, вып. 6, с. 6, 14—15, 22—23. Данные графы «Количество партийных ячеек» взяты из документов ЦПА ИМЛ, ф. 17, оп. 7, д. 142, л. 13.
- <sup>19</sup> Подсчитано авторами по таблице 12.
- <sup>20</sup> Подсчитано по материалам: Северо-Кавказская краевая организация ВКП(б) в цифрах, вып. 6, с. 24, 25.
- <sup>21</sup> Подсчитано авторами по таблицам 10 и 12.
- <sup>22</sup> Подсчитано авторами по материалам: Северо-Кавказская краевая организация ВКП(б) в цифрах, вып. 4, с. 10—11.
- <sup>23</sup> Подсчитано авторами по тому же источнику, вып. 6, с. 14—15.

- <sup>24</sup> Таблица 13 составлена по тому же источнику, с. 38—39.
- <sup>25</sup> КПСС в резолюциях... т. 4, с. 20.
- <sup>26</sup> Таблица 14 составлена авторами по материалам: Северо-Кавказская краевая организация ВКП(б) в цифрах, вып. 8, с. 4, 14, 30—31, 56. Данные графы «Количество партийных ячеек» взяты из документов ЦПА ИМЛ, ф. 17, оп. 7, д. 150, л. 248, 249.
- <sup>27</sup> Подсчитано авторами по таблицам 12 и 14.
- <sup>28</sup> Подсчитано авторами по таблице 14.
- <sup>29</sup> Подсчитано авторами по таблице 14.
- <sup>30</sup> Подсчитано авторами по материалам: Северо-Кавказская краевая организация ВКП(б) в цифрах, вып. 8, с. 54—55; таблица 13.
- <sup>31</sup> Подсчитано авторами по тому же источнику, вып. 8, с. 4; вып. 6, с. 6.
- <sup>32</sup> Подсчитано авторами по тому же источнику, вып. 8, с. 12—13, 56.
- <sup>33</sup> КПСС в резолюциях... т. 4, с. 149.
- <sup>34</sup> Таблица 15 составлена авторами по материалам: Северо-Кавказская краевая организация ВКП(б) в цифрах, вып. 10, с. 3, 7, 18—19.
- <sup>35</sup> Подсчитано авторами по тому же источнику, с. 3, 6, 18, 19.
- <sup>36</sup> Очерки истории партийных организаций Дона, ч. II, с. 175.
- <sup>37</sup> Подсчитано авторами по материалам: Северо-Кавказская краевая организация ВКП(б) в цифрах, вып. 8, с. 5; вып. 10, с. 10.
- <sup>38</sup> Таблица 16 составлена по тому же источнику, вып. 10, с. 39; вып. 11, с. 125.
- <sup>39</sup> См.: Очерки истории партийных организаций Дона, ч. II, с. 198.
- <sup>40</sup> См. там же, с. 202, 203.
- <sup>41</sup> Таблица 17 составлена авторами по материалам: Северо-Кавказская краевая организация ВКП(б) в цифрах, вып. 11, с. 22—65.
- <sup>42</sup> Подсчитано авторами по тому же источнику.
- <sup>43</sup> См.: Очерки истории партийных организаций Дона, ч. II, с. 217.
- <sup>44</sup> Подсчитано авторами по материалам: Северо-Кавказская краевая организация ВКП(б) в цифрах, вып. 11, с. 74—79.
- <sup>45</sup> Таблица 18 составлена по тому же источнику, с. 123.
- <sup>46</sup> ПАРО, ф. 7, оп. 1, д. 1127, л. 7.
- <sup>47</sup> Таблица 19 составлена по материалам: Северо-Кавказская краевая организация ВКП(б) в цифрах, вып. 11, с. 8—14, 22—65, 74—117.
- <sup>48</sup> Подсчитано авторами по тому же источнику, с. 22—61, 8—14.
- <sup>49</sup> Подсчитано авторами по тому же источнику, с. 8—14, 74—117.
- <sup>50</sup> См.: Очерки истории партийных организаций Дона, ч. II, с. 229.
- <sup>51</sup> ПАРО, ф. 7, оп. 1, д. 1212, л. 2.
- <sup>52</sup> Подсчитано авторами по материалам: Северо-Кавказская краевая организация ВКП(б) в цифрах, вып. 11, с. 8.
- <sup>53</sup> ПАРО, ф. 13, оп. 1, д. 1.
- <sup>54</sup> КПСС в резолюциях... т. 5, с. 89.
- <sup>55</sup> См.: Очерки истории партийных организаций Дона, ч. II, с. 274—275.
- <sup>56</sup> КПСС в резолюциях... т. 5, с. 161.
- <sup>57</sup> См. там же, с. 169.
- <sup>58</sup> См.: Очерки истории партийных организаций Дона, ч. II, с. 276.
- <sup>59</sup> Подсчитано авторами по материалам: ЦПА ИМЛ при ЦК КПСС, ф. 17, оп. 7, д. 187, л. 1—7; д. 212, л. 1—6.
- <sup>60</sup> КПСС в резолюциях... т. 5, с. 246.
- <sup>61</sup> ПАРО, ф. 8, оп. 1, д. 45, л. 270б.
- <sup>62</sup> КПСС в резолюциях... т. 5, с. 282.
- <sup>63</sup> История КПСС, т. IV, кн. 2, с. 570.



<sup>64</sup> См.: Очерки истории партийных организаций Дона, ч. II, с. 283.  
<sup>65</sup> Таблица 20 составлена авторами по материалам: ЦПА ИМЛ при ЦК КПСС, ф. 17, оп. 7, д. 187, л. 1—7; д. 212, л. 1—6; д. 236, л. 1—7.  
<sup>66</sup> Подсчитано авторами по таблице 20.  
<sup>67</sup> ПАРО, ф. 9, оп. 1, д. 25, л. 1—2.

### III

## КОЛИЧЕСТВЕННЫЙ СОСТАВ РОСТОВСКОЙ ОБЛАСТНОЙ ОРГАНИЗАЦИИ КПСС, РОСТ ЕЕ РЯДОВ



Ростовская областная партийная организация создавалась в условиях победы социализма в нашей стране, в период успешного выполнения второго пятилетнего плана, одним из итогов которого стало завершение технической реконструкции народного хозяйства. По выпуску промышленной продукции в области в те годы значительных успехов добились предприятия машиностроительной, угольной, пищевой и легкой промышленности. Заводы Дона выпускали 25% всех сельскохозяйственных машин, производимых в стране. По производству паровых котлов область занимала четвертое место. Успешно развивались все виды транспорта<sup>1</sup>.

Большие успехи были и в области сельского хозяйства. На Дону, как и во всей стране, окончательно закрепилась победа колхозного строя, была совершена подлинно культурная революция.

Успехи в развитии промышленности, транспорта и социалистического сельского хозяйства сопровождались неуклонным улучшением материального положения трудящихся масс.

Весной 1938 г., накануне I областной партийной конференции, в 83 городских и районных партийных организациях были проведены конференции. В их работе приняли участие 10113 делегатов от первичных парторганизаций. Конференции прошли при высокой активности делегатов. Их критические выступления способствовали улучшению практической деятельности партийных комитетов. В прениях по обсуждению отчетных докладов выступил 3301 делегат<sup>2</sup>.

На конференциях были избраны новые составы городских и районных комитетов партии, членами которых стали 1690 и кандидатами — 184 коммуниста<sup>3</sup>.

I Ростовская областная конференция ВКП(б) состоялась 7—12 июня 1938 г. В ее работе приняли участие 314 делегатов с решающим голосом и 87 — с совещательным. Среди делегатов было: рабочих — 278, крестьян — 54, служащих — 69 человек<sup>4</sup>.

Конференция дала серьезный и обстоятельный анализ со-

стоянию народного хозяйства области, вскрыла причины отставания промышленности, многочисленные недостатки в развитии сельского хозяйства и наметила мероприятия по их устранению. Большое внимание было уделено вопросам улучшения работы по регулированию роста партийных рядов и усилению идейно-политического воспитания коммунистов<sup>5</sup>.

Январский (1939) Пленум ЦК ВКП(б) принял решение о созыве очередного XVIII съезда партии. Постановление Пленума ЦК о созыве съезда партии, тезисы докладов о новом пятилетнем плане развития народного хозяйства СССР и проекте Устава ВКП(б) были опубликованы в печати для всенародного обсуждения. XVIII съезду партии предшествовала большая работа во всех партийных организациях, особое внимание уделялось вопросам улучшения организационно-партийной работы и прежде всего росту и укреплению рядов партии.

В марте 1939 г. состоялся XVIII съезд ВКП(б), нацеливший партию на завершение строительства социализма и постепенный переход к коммунизму.

Съезд принял новый Устав ВКП(б).

В связи с коренными изменениями в экономике и классовой структуре страны съезд упразднил группы сочувствующих, отменил чистки партии, категории по приему и установил единые нормы для всех вступающих в партию. Решение партийного собрания первичной парторганизации о приеме в партию вступало в силу после его утверждения бюро райкома или горкома партии. Съезд сохранил в Уставе положение об институте кандидатов в члены ВКП(б). Однако срок прохождения кандидатского стажа для всех ограничивался одним годом.

В новом разделе Устава «Партия и комсомол» устанавливалось положение, по которому рекомендация районного, городского комитета ВЛКСМ при вступлении в партию комсомольца приравнивалась к рекомендации одного члена партии. Важным было также положение о том, что в партию может приниматься молодежь с 18-летнего возраста.

Решения XVIII съезда ВКП(б) оказали положительное влияние на работу партийных организаций по регулированию состава партии. Съезд нацелил партийные организации на то, чтобы они внимательнее относились к отбору в партию, изучали политические и деловые качества каждого подавшего заявление, заботились о том, чтобы партия пополнялась прежде всего за счет лучших представителей рабочего класса, колхозного крестьянства и интеллигенции.

Выполняя указания съезда, Ростовская областная партийная организация усилила внимание к росту своих рядов. Коли-

чественный состав Ростовской областной партийной организации за 1938—1980 гг. показан в таблице 21.

Таблица 21

Состав Ростовской областной партийной организации за период с 1938 по 1980 г. по состоянию на 1 января соответствующего года<sup>6</sup>

Год	Всего коммунистов	В том числе	
		членов КПСС	кандидатов в члены КПСС
1	2	3	4
1938 <sup>1</sup>	40019	30477	9542
1939 <sup>2</sup>	50312	33918	16394
1940 <sup>3</sup>	72383	44168	28215
1941 <sup>4</sup>	75480	53666	21814
1942 <sup>5</sup>	20818	16990	3828
1943 <sup>6*</sup>	15582	12726	2856
1944 <sup>7</sup>	21888	16857	5031
1945 <sup>8</sup>	27821	20443	7378
1946 <sup>9</sup>	47561	36969	10592
1947 <sup>10</sup>	74801	60800	14001
1948 <sup>11</sup>	84347	69281	15066
1949 <sup>12</sup>	87161	73995	13166
1950 <sup>13</sup>	87822	77252	10570
1951 <sup>14</sup>	88638	78745	9893
1952 <sup>15</sup>	91176	81250	9926
1953 <sup>16</sup>	94107	84304	9803
1954 <sup>17**</sup>	98188	91779	6409
1955 <sup>18**</sup>	101290	96143	5147
1956 <sup>19**</sup>	105954	99405	6549
1957 <sup>20**</sup>	120249	111289	8960
1958 <sup>21</sup>	122001	113013	8988
1959 <sup>22</sup>	130043	120078	9965
1960 <sup>23</sup>	139859	128486	11373
1961 <sup>24</sup>	152998	139565	13433
1962 <sup>25</sup>	165294	151281	14013
1963 <sup>26</sup>	174740	161355	13385
1964 <sup>27</sup>	188549	174805	13744
1965 <sup>28</sup>	203850	188242	15608
1966 <sup>29</sup>	216769	203427	13342
1967 <sup>30</sup>	221794	215444	6350
1968 <sup>31</sup>	232355	220466	11889
1969 <sup>32</sup>	241139	230661	10478
1970 <sup>33</sup>	249306	239135	10171

\* Данные на 1 июля 1943 г.

\*\* В приведенные цифры вошли все коммунисты городов и районов Ростовской и Каменской областей, за исключением районов, отошедших при объединении областей к Воронежской и Волгоградской областям.

Продолжение

1	2	3	4
1971 <sup>34</sup>	256111	246655	9456
1972 <sup>35</sup>	261745	253053	8692
1973 <sup>36</sup>	265025	257741	7284
1974 <sup>37</sup>	268514	260405	8109
1975 <sup>38</sup>	272197	264034	8163
1976 <sup>39</sup>	277636	268996	8640
1977	283215	274323	8892
1978	289579	280054	9525
1979	295346	285615	9731
1980	301287	291586	9701

Из приведенных в таблице данных видно, что Ростовская областная партийная организация в течение 43 лет количественно увеличилась почти в 8 раз. Если на 1 января 1938 г. в партийных организациях области насчитывалось 40019 коммунистов, то на 1 января 1980 г. их стало 301287 человек. Эти данные свидетельствуют о неуклонном возрастании авторитета партии среди трудящихся масс, об организационном укреплении ее рядов.

Как показывает анализ количественного состава областной партийной организации по годам, уменьшение ее численности наблюдалось только в годы Великой Отечественной войны советского народа против фашистских захватчиков. Если на 1 января 1941 г. в области было 75480 коммунистов, то на 1 июля 1943 г. их стало всего 15582 человека, т. е. за полтора года областная партийная организация уменьшилась на 59898 человек, или на 79,3% <sup>7</sup>.

Такое уменьшение численного состава областной партийной организации объясняется тем, что многие коммунисты ушли на фронт, часть составила основное ядро полков народного ополчения и специальных воинских формирований. Только в г. Ростове-на-Дону на 4 августа 1942 г. в рядах народного ополчения насчитывалось 5455 коммунистов <sup>8</sup>. Небольшая группа коммунистов была эвакуирована вместе с демонтированными промышленными предприятиями в тыл. Многие из оставшихся коммунистов входили в партизанские отряды и самоотверженно сражались в борьбе с оккупантами. Так, только в Таганрогском партизанском отряде имелось 75 коммунистов <sup>9</sup>. В период фашистской оккупации области погибло и умерло 2878 коммунистов <sup>10</sup>.

После освобождения Дона от фашистских захватчиков численный состав областной партийной организации стал неуклонно расти за счет коммунистов, демобилизованных из рядов Со-

ветской Армии и реэвакуированных из других областей и краев страны, а также за счет приема нового пополнения партии. К началу 1946 г. в ее рядах насчитывалось уже 47561 коммунист, а через год — 74801 человек.

Переход от войны к мирному строительству поставил перед областной партийной организацией задачу коренного изменения методов партийной работы, усиления внимания к вопросам регулирования и роста своих рядов.

К 1952 г., к первому послевоенному съезду партии, в областной партийной организации насчитывалось 91176 коммунистов.

Рост численного состава городских и районных партийных организаций показан в таблице 22.

Таблица 22

Численность коммунистов городских и районных партийных организаций по состоянию на 1 января соответствующего года <sup>11</sup>

№ п/п	Наименование горкомов и райкомов КПСС	1952г. <sup>1</sup>	1956г. <sup>2</sup>	1961г. <sup>3</sup>	1966г. <sup>4</sup>	1971г. <sup>5</sup>	1975г. <sup>6</sup>	1980г. <sup>7</sup>
		3	4	5	6	7	8	9
1	Ростовский ГК КПСС	27360	31679	44396	60878	72479	78599	86337
	в том числе:							
	Железнодорожный РК КПСС	2497	3292	4711	6414	8854	7007	7241
	Ленинский РК КПСС	2960	4240	10037	12152	14876	15184	15648
	Кировский РК КПСС	4656	3730	9206	12300	13490	15036	16361
	Пролетарский РК КПСС	3037	3487	6934	8231	9775	10207	11334
	Октябрьский РК КПСС	3057	3961	6743	10878	13014	13395	14739
	Первомайский РК КПСС	2833	3808	6659	10787	12353	13230	14679
	Орджоникидзевский РК КПСС	4936	5421	—	—	—	—	—
	Андреевский РК КПСС	3257	3635	—	—	—	—	—
	Советский РК КПСС	—	—	—	—	—	4429	6226
2	Таганрогский ГК КПСС	7004	8160	12731	19400	23714	25349	27468
	в том числе:							
	Ленинский РК КПСС	1947	2103	2880	4112	4590	4699	4655
	Орджоникидзевский РК КПСС	2227	2689	4309	6391	8051	8765	9458
	Октябрьский РК КПСС	2830	3368	5542	8897	11073	11885	13355

## Продолжение

1	2	3	4	5	6	7	8	9
3	Шахтинский ГК КПСС	5111	6412	8285	12343	14313	15340	17175
	в том числе:							
	Артемовский РК КПСС	1162	1275	1774	2403	2957	3878	4535
	Ленинский РК КПСС	2327	2980	3527	6066	6807	7017	7335
	Октябрьский РК КПСС	1622	2130	2984	3874	4549	4445	5305
4	Азовский ГК КПСС	—	—	3335	3396	4385	5018	5734
5	Батайский ГК КПСС	1369	1729	2521	3343	4028	4255	4483
6	Гуковский ГК КПСС	—	935	2466	4163	5442	5706	6712
7	Донецкий ГК КПСС	—	671	1331	1975	2441	2740	3344
8	Каменск-Шахтинский ГК КПСС	1829	2227	3391	5670	6791	7361	7847
9	Красносулинский ГК КПСС	1240	1277	2828	2402	2849	3140	5250
10	Миллеровский ГК КПСС	1056	1077	2344	1804	2246	2437	2703
11	Новочеркасский ГК КПСС	4467	5207	7554	12176	13679	14354	14502
	в том числе:							
	Первомайский РК КПСС	—	—	—	—	7594	7994	8177
	Промышленный РК КПСС	—	—	—	—	6085	6360	6325
12	Новошахтинский ГК КПСС	2052	2614	3986	5567	6266	6368	6811
13	Сальский ГК КПСС	—	—	—	2774	3092	3340	7741
14	Волгодонский ГК КПСС	—	—	—	2133	2890	3396	8955
15	Белокалитвенский ГК КПСС	—	—	—	4088	4887	4959	7534
16	Аксайский РК КПСС	646	782	1461	2536	3124	3500	4296
17	Александровский РК КПСС	422	441	708	—	—	—	—
18	Азовский РК КПСС	1785	2058	—	3839	4237	4282	4610
19	Анастасиевский РК КПСС	400	434	—	—	—	—	—
20	Алексеево-Лозов- ский РК КПСС	328	383	—	—	—	—	—
21	Багаевский РК КПСС	411	540	885	2566	3119	3216	2066
22	Белокалитвенский РК КПСС	1431	1676	3753	1566	1606	1886	—
23	Боковский РК КПСС	311	376	729	—	—	1303	1416
24	Базковский РК КПСС	442	484	—	—	—	—	—
25	Большекрепинский РК КПСС	299	—	—	—	—	—	—
26	Верхнедонской РК КПСС	552	570	749	1708	1909	1937	2011

## Продолжение

1	2	3	4	5	6	7	8	9
27	Веселовский РК КПСС	755	888	1276	—	—	—	1478
28	Вешенский РК КПСС	580	594	1204	2647	3081	2101	2289
29	Волгодонский (быв- ший Романовский) РК КПСС	510	923	1762	—	—	—	—
30	Волошинский РК КПСС	311	362	—	—	—	—	—
31	Глубокий РК КПСС	743	737	1123	—	—	—	—
32	Дубовский РК КПСС	559	681	1002	1282	1482	1566	1684
33	Егорлыкский РК КПСС	827	814	1121	1659	1859	1868	1978
34	Заветинский РК КПСС	394	420	592	830	1026	1017	1131
35	Зверевский РК КПСС	1643	1234	1737	—	—	—	—
36	Зерноградский РК КПСС	—	—	1624	3971	4411	4663	5007
37	Зимовниковский РК КПСС	923	995	1521	2032	2172	2242	2286
38	Западный РК КПСС	231	341	—	—	—	—	—
39	Криворожский РК КПСС	358	371	—	—	—	—	—
40	Колушкинский РК КПСС	281	311	—	—	—	—	—
41	Красногвардейский РК КПСС	513	668	—	—	—	—	—
42	Кагальницкий РК КПСС	571	619	894	—	—	—	—
43	Каменский (с.) РК КПСС	1076	752	954	2534	2850	2809	2895
44	Красносулинский РК КПСС	—	—	—	1533	1867	1865	—
45	Кашарский РК КПСС	384	380	739	1734	1976	1982	2127
46	Киевский РК КПСС	401	423	687	—	—	—	—
47	Константиновский РК КПСС	581	596	1279	1741	2007	2091	2320
48	Куйбышевский РК КПСС	300	353	581	—	—	854	1021
49	Литвиновский РК КПСС	537	753	—	—	—	—	—
50	Мальчевский РК КПСС	480	493	1018	—	—	—	—
51	Мартыновский РК КПСС	650	815	1092	1543	1976	2060	2190
52	Матвеево-Курганский РК КПСС	457	513	1540	3104	3310	2536	2696
53	Мигулинский РК КПСС	331	403	645	—	—	—	—
54	Мечетинский РК КПСС	1052	1105	—	—	—	—	—
55	Милютинский РК КПСС	392	419	709	975	1206	1198	1244

Окончание

1	2	3	4	5	6	7	8	9
56	Миллеровский РК КПСС	—	—	—	2504	2830	2909	3244
57	Морозовский РК КПСС	1457	1597	2006	2451	2753	2867	3058
58	Мясниковский РК КПСС	415	491	719	1121	1189	1317	1521
59	Николаевский РК КПСС	255	241	—	—	—	—	—
60	Неклиновский РК КПСС	543	688	1032	2533	2874	3074	3328
61	Новочеркасский (с.) РК КПСС	427	511	707	—	—	—	—
62	Обливский РК КПСС	426	494	661	1617	1955	1882	1943
63	Октябрьский (с.) РК КПСС	776	920	1677	2523	2781	2840	3200
64	Орловский РК КПСС	849	839	1225	1715	1981	2064	2272
65	Песчанокопский РК КПСС	436	460	1205	1758	2091	2191	2359
66	Пролетарский (с.) РК КПСС	618	693	967	1594	2020	2185	2295
67	Раздорский РК КПСС	396	491	814	—	—	—	—
68	Ремонтненский РК КПСС	528	566	831	1195	1310	1304	1430
69	Родионово-Несветай- ский РК КПСС	404	616	868	1068	1371	1463	1635
70	Развиленский РК КПСС	395	430	—	—	—	—	—
71	Сальский РК КПСС	2452	2638	3889	3066	4000	4002	—
72	Самарский РК КПСС	482	505	783	—	—	—	—
73	Семикаракорский РК КПСС	598	793	1168	2120	2766	2948	3150
74	Советский (бывший Чернышевский) РК КПСС	304	327	472	—	—	—	—
75	Степновский РК КПСС	278	354	—	—	—	—	—
76	Селивановский РК КПСС	271	293	—	—	—	—	—
77	Скосырский РК КПСС	308	310	—	—	—	—	—
78	Тацинский РК КПСС	631	757	1412	1956	2339	2427	2573
79	Таганрогский (с.) РК КПСС	293	653	906	—	—	—	—
80	Тарасовский РК КПСС	597	669	1092	1963	2128	2120	2185
81	Усть-Донецкий РК КПСС	—	—	—	1212	1651	1687	1821
82	Цимлянский РК КПСС	402	632	937	2499	3042	3209	3218
83	Целинский РК КПСС	1012	1044	1342	1780	1893	1891	2078
84	Чертковский РК КПСС	902	965	1732	2182	2417	2479	2636
85	Федоровский РК КПСС	366	—	—	—	—	—	—

Как показывают данные таблицы 22, совершенствование административно-территориального устройства области повлекло за собой ликвидацию отдельных районов, перевод коммунистов на партийный учет в другие районные комитеты. Все это оказало влияние на изменение состава некоторых районных партийных организаций.

Так, в связи с образованием Боковского РК КПСС уменьшился численный состав Вешенской и Обливской районных партийных организаций. С образованием Советского РК КПСС г. Ростова численно уменьшился состав парторганизаций Железнодорожного района и т. д.

Наряду с совершенствованием форм и методов партийной работы развивался процесс совершенствования организационной структуры областной партийной организации, о чем свидетельствует таблица 23.

Таблица 23

Количество руководящих партийных органов Ростовской организации КПСС по состоянию на 1 января соответствующего года в абсолютных цифрах<sup>12</sup>

Руководящие партийные органы	1938 г. <sup>1</sup>	1941 г. <sup>2</sup>	1945 г. <sup>3</sup>	1952 г. <sup>4</sup>	1956 г. <sup>5</sup>	1961 г. <sup>6</sup>	1966 г. <sup>7</sup>	1971 г. <sup>8</sup>	1975 г. <sup>9</sup>	1980 г. <sup>10</sup>
Обком КПСС	1	1	1	1	2	1	1	1	1	1
Горкомы КПСС	7	9	9	9	11	12	15	15	15	15
Горрайкомы	14	14	14	14	14	12	12	14	15	15
Сельские райкомы КПСС	62	65	66	66	64	49	37	38	39	37

Таким образом, по состоянию на 1 января 1980 г. в областной партийной организации действуют 15 городских и 37 сельских районных партийных организаций. Кроме того, в четырех городах с районным делением (Ростов, Таганрог, Шахты, Новочеркасск) действуют 15 городских райкомов партии.

Большое место в жизни областной партийной организации занимают городские партийные организации, крупнейшей из которых является Ростовская-на-Дону городская партийная организация. На начало 1980 г. в ней насчитывалось 86337 коммунистов, объединенных в 7 районных и 1291 первичной партийной организации<sup>13</sup>.

Ростов-на-Дону — крупный промышленный и административный центр области. На 1 января 1980 г. в городе проживало 946 тысяч человек<sup>14</sup>. Здесь находятся такие промышленные пред-

приятя, как Ростсельмаш, выпускающий современные зерноуборочные самоходные комбайны, «Красный Аксай», специализирующийся на выпуске тракторных культиваторов, прославленный революционными и трудовыми традициями электровозоремонтный завод имени В. И. Ленина, государственная обувная фабрика и другие предприятия машиностроения, металлообработки, легкой и пищевой промышленности.

В городе сосредоточен большой отряд рабочего класса. В городской парторганизации на 1 января 1980 г. состояло на учете 26298 рабочих-коммунистов<sup>15</sup>.

Город Ростов-на-Дону является крупным научным и культурным центром. В 1980 г. высшие и средние специальные учебные заведения города выпустили 19633 специалиста с высшим и средним образованием. В 1980/81 учебном году в техникумах и институтах города обучается 94498 человек<sup>16</sup>.

В Ростовской городской партийной организации высокий образовательный уровень. К 1 января 1980 г. в ней состояло на учете коммунистов с высшим, незаконченным высшим и средним образованием 68671 человек<sup>17</sup>, что составляет более 75% городской партийной организации.

Одним из старейших городских райкомов партии является Артемовский РК КПСС г. Шахты. В нем действуют 49 первичных партийных организаций, которые объединяют 4535 коммунистов (на 1 января 1980 г.), в том числе 2127 рабочих<sup>18</sup>. Артемовский район является крупным районом угольной промышленности. На его территории расположены крупнейшие предприятия области: шахты имени Артема и «Глубокая» шахтоуправление «Мирное», гигант легкой промышленности — хлопчатобумажный комбинат, рудоремонтный завод и другие предприятия.

В последние годы в области получило бурное развитие строительство энергетических предприятий, и в первую очередь строительство Волгодонского комплекса по серийному производству атомных реакторов, предназначенных для выработки электроэнергии. В связи с осуществлением значительных строительных работ за короткий срок, с 1970 по 1980 г., г. Волгодонск по численности населения вырос почти в 4 раза — с 28,1 тысячи до 109 тысяч человек<sup>19</sup>. Численно росла и Волгодонская городская партийная организация. Если в 1966 г. в ее составе было 2133 коммуниста, то к 1980 г. она выросла до 8955 человек<sup>20</sup>. Коммунисты, трудящиеся Волгодонска в ознаменование XXVI съезда КПСС обязались изготовить первый атомный реактор.

Боевыми проводниками политики Коммунистической партии на селе являются сельские районные партийные организации. Одной из крупных сельских районных партийных организаций

области является зерноградская, где активно действуют 114 первичных партийных организаций, объединяющих 5007 коммунистов (на 1 января 1980 г.) из них 1602 рабочих и 1036 колхозников<sup>21</sup>. Каждый второй коммунист этой организации имеет высшее или среднее образование. В районе трудятся прославленные коллективы совхоза «Ростовский», колхоза имени В. И. Ленина и другие.

Вешелская районная партийная организация на январь 1980 г. насчитывала 2289 коммунистов, которые объединены в 57 первичных парторганизациях. В сельском хозяйстве, в основном в совхозах, работают 906 коммунистов, в том числе 536 рабочих. С высшим, незаконченным высшим и средним образованием насчитывалось 1196 коммунистов<sup>22</sup>.

В первые послевоенные годы в деятельности местных партийных организаций обнаружилось некоторое несоответствие между количественным ростом партии и уровнем идейно-политической закалки коммунистов. Центральный Комитет, заботясь о качественном составе партии, 26 июня 1946 г. принял постановление «О росте партии и о мерах по усилению партийно-организационной и партийно-политической работы с вновь вступившими в ВКП(б)»<sup>23</sup>. Центральный Комитет рекомендовал партийным организациям не форсировать рост рядов партии, а постоянно улучшать качественный состав принимаемых в партию и повышать организационную и воспитательную работу с вновь вступившими в ее ряды.

Руководствуясь этим постановлением, первичные партийные организации области стали строже соблюдать ленинский принцип индивидуального отбора в партию. Ряды ее стали пополняться передовыми рабочими, колхозниками, лучшими представителями интеллигенции. Это дало положительные результаты. Если на 1 января 1946 г. в составе областной партийной организации было 16863 рабочих и 8578 крестьян, то на 1 января 1951 г. — соответственно 32562 и 14751 человек. Увеличилось количество коммунистов, имеющих высшее и среднее образование<sup>24</sup>.

В октябре 1952 г. состоялся XIX съезд партии. Съезд утвердил новое наименование партии — Коммунистическая партия Советского Союза. Устав КПСС, принятый съездом, усилил требования к членам партии. Определение членства в партии подчеркивало необходимость не только признания Программы и Устава, но и активного содействия в их осуществлении. Были расширены обязанности члена партии. Программа и Устав КПСС указывали на необходимость охраны единства партии, активной борьбы за выполнение партийных решений, более глубокого усвоения марксистско-ленинской теории, развития самокритики и крити-

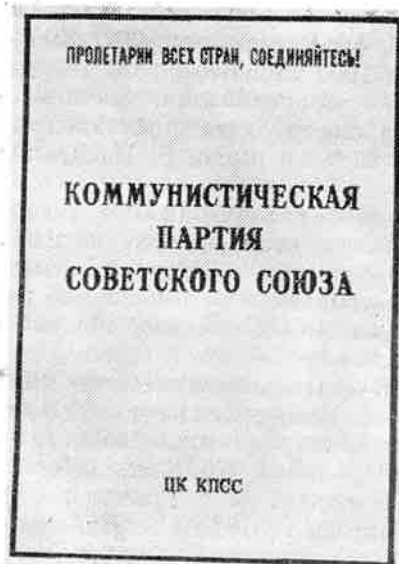

Партийный билет образца 1954 г.

ки снизу. Устав КПСС предусматривал продление кандидатского стажа сроком не более одного года.

В связи с переименованием партии по решению ЦК КПСС в 1954 г. был проведен обмен партдокументов образца 1936 г. Эти меры способствовали улучшению работы по регулированию роста рядов партии.

Однако, решая вопросы роста партии, многие ее местные организации допускали недостатки в работе. Имелись они и в Ростовской областной партийной организации. Некоторые городские и районные партийные организации (Ростовская, Таганрогская, Шахтинская, Белокалитвенская, Мо-

розовская, Обливская и другие) в 1952—1954 гг. снизили рост рядов партии за счет рабочих и колхозников. Так, за указанные годы Белокалитвенским, Морозовским, Западным, Николаевским, Обливским, Таганрогским (с.), Селивановским райкомами партии в ряды партии было принято 448 служащих и всего 4 колхозника<sup>25</sup>. Среди кандидатов в члены партии многие имели просроченный стаж. К 1 января 1954 г. из 6409 кандидатов в члены КПСС 2419 имели стаж более двух лет<sup>26</sup>.

XX съезд КПСС, проходивший в январе 1956 г., указал на серьезные недостатки в работе местных партийных организаций по росту партийных рядов. В своей резолюции он отметил: «Съезд считает неправильным допущенное некоторыми партийными организациями ослабление внимания к делу регулирования роста партии. Исходя из того, что главным является не количественный, а качественный рост партийных рядов, съезд обязывает партийные организации усилить заботу об индивидуальном отборе в партию передовых людей, прежде всего из числа рабочих и колхозников»<sup>27</sup>.

Ростовская областная партийная организация сделала правильные выводы из указаний съезда. Городские, районные комитеты партии, первичные парторганизации стали более тщательно

отбирать в партию лучших представителей рабочего класса, колхозного крестьянства и интеллигенции.

Вопросы роста партийных рядов и воспитания молодых коммунистов являлись предметом более внимательного анализа и обсуждения на пленумах и бюро партийных комитетов, собраниях первичных парторганизаций. Все это дало положительные результаты. Уже в 1957 г. служащих в партию было принято только 34,5% от общего количества вступивших, а в 1960 — 31,2%<sup>28</sup>.

После XX съезда КПСС областная партийная организация значительно выросла, в ее составе увеличилось рабочее ядро.

Важным политическим событием в жизни партии и народа стал XXII съезд КПСС (17—31 октября 1961 г.). Съезд принял новую Программу КПСС, в которой были определены задачи по созданию материально-технической базы коммунизма, воспитанию человека коммунистического общества, развитию социалистической демократии. Большое внимание на съезде было уделено дальнейшему развитию партии, возрастанию ее руководящей роли в жизни общества, укреплению единства партии и народа, дальнейшему развитию внутривнутрипартийной демократии, повышению звания и значения члена партии, росту активности и самостоятельности коммунистов, единству и сплоченности партийных рядов.

Дальнейшее развитие норм партийной жизни нашло свое отражение в принятом на съезде Уставе КПСС. В нем были определены более повышенные требования к членам партии. В Уставе подчеркивалось, что член КПСС обязан служить примером коммунистического отношения к труду, повышать производительность труда, выступать застрельщиком всего нового, прогрессивного, поддерживать и распространять передовой опыт, совершенствовать свою квалификацию, беречь и приумножать общественную социалистическую собственность.

В области идеологической деятельности перед коммунистами была поставлена задача проводить борьбу с любыми проявлениями буржуазной идеологии, остатками частнособственнической психологии, религиозными и националистическими предрассудками, соблюдать принципы коммунистической морали. Одновременно Устав КПСС расширял права коммунистов.

XXII съезд дополнил положение Устава о том, что право рекомендации в члены или кандидаты в члены партии имеют коммунисты с трехлетним стажем, знающие рекомендуемого не менее одного года по совместной не только производственной, но и общественной работе. Указав на значение кандидатского стажа для проверки качеств вступающего, съезд исключил прежнее положение Устава о возможности продления кандидатского стажа.



Рост рядов КПСС в Ростовской областной партийной организации по состоянию на 1 января соответствующего года<sup>30</sup>

Год	Принято за год		Год	Принято за год	
	в члены КПСС	кандидатами в члены КПСС		в члены КПСС	кандидатами в члены КПСС
1938 <sup>1</sup>	680	809	1960 <sup>22</sup>	8099	8568
1939 <sup>2</sup>	3304	9706	1961 <sup>23</sup>	9450	9849
1940 <sup>3</sup>	10934	23988	1962 <sup>24</sup>	11006	11289
1941 <sup>4</sup>	12047	7969	1963 <sup>25</sup>	10415	9591
1942	Нет данных		1964 <sup>26</sup>	12039	12161
1943 <sup>5*</sup>	896	1318	1965 <sup>27</sup>	12781	14125
1944 <sup>6</sup>	892	2506	1966 <sup>28</sup>	14927	12427
1945 <sup>7</sup>	1483	3097	1967 <sup>29</sup>	12776	6436
1946 <sup>8</sup>	2945	2284	1968 <sup>30</sup>	6129	11693
1947 <sup>9</sup>	3572	2944	1969 <sup>31</sup>	11650	10020
1948 <sup>10</sup>	3984	4323	1970 <sup>32</sup>	10134	9260
1949 <sup>11</sup>	3696	2359	1971 <sup>33</sup>	9577	7974
1950 <sup>12</sup>	3861	2200	1972 <sup>34</sup>	9436	7798
1951 <sup>13</sup>	2997	2777	1973 <sup>35</sup>	8201	6687
1952 <sup>14</sup>	3084	3058	1974 <sup>36</sup>	6881	7587
1953 <sup>15</sup>	3384	3322	1975 <sup>37</sup>	7947	7724
1954 <sup>16</sup>	5559	2630	1976 <sup>38</sup>	8027	8177
1955 <sup>17</sup>	4108	3416	1977	8271	8310
1956 <sup>18</sup>	3560	4700	1978	8450	8775
1957 <sup>19</sup>	4540	6533	1979	8939	8890
1958 <sup>20</sup>	6356	6349	1980	9016	8845
1959 <sup>21</sup>	6815	7214			

\* Данные приводятся за I-е полугодие 1942 г. Сведения о приеме в партию за II квартал 1942 г. Ростовского, Новочеркасского, Каменского, Миллеровского, Красносулинского, Новошахтинского горкомов и Батайского, Верхнедонского, Куйбышевского, Мигулинского, Неклиновского райкомов партии отсутствуют.

ная партийная организация уже насчитывала в своих рядах 216769 коммунистов.

Однако имелись в этой работе и недостатки, когда отдельные партийные комитеты деятельность партийных организаций стали оценивать по количеству принятых в партию. ЦК КПСС в своем постановлении «О серьезных недостатках в работе Харьковской областной партийной организации по приему в партию и воспитанию молодых коммунистов» указал на необоснованность и вредность форсирования роста партийных рядов и обратил внимание партийных организаций на улучшение качественного состава принимаемых в партию.

XXII съезд КПСС внес в Устав ряд других положений, отражающих требования партии к работе коммунистов, партийных организаций в новых условиях.

Дальнейшую разработку ленинские принципы и нормы членства в партии получили в решениях XXIII и XXIV съездов КПСС. Изменения, внесенные в Устав КПСС XXIII съездом, характеризовались следующими требованиями: все члены партии, дающие рекомендации для вступления в члены или кандидаты партии, должны иметь партийный стаж не 3 года, как это было раньше, а 5 лет. Был изменен порядок рассмотрения заявлений вступающих в партию. Решение о приеме в КПСС теперь считается окончательным при условии, если за него проголосовало не менее двух третей членов партии, присутствующих на собрании, а не простым большинством голосов. Изменились условия приема в партию молодежи. Было установлено, что молодежь до 23-летнего возраста вступает в партию только через ВЛКСМ. Отменена такая мера партийного взыскания, как перевод члена партии в кандидаты.

Частичные изменения в Устав партии внес XXIV съезд КПСС. Съезд еще раз подчеркнул, что забота о чистоте партийных рядов, об обеспечении ведущей роли рабочего класса и впредь должна являться первейшим долгом партийных организаций.

Генеральный секретарь ЦК КПСС, Председатель Президиума Верховного Совета СССР Л. И. Брежнев в Отчетном докладе ЦК XXIV съезду партии указывал: «Наша задача — оказывать регулирующее воздействие на рост партийных рядов, пополнять их на основе индивидуального отбора наиболее достойными представителями рабочего класса, колхозного крестьянства, интеллигенции, добиваться, чтобы состав КПСС позволял партии наилучшим образом решать стоящие перед ней задачи»<sup>29</sup>.

Ростовская областная партийная организация, осуществляя регулирование состава партийного пополнения, неукоснительно руководствовалась требованиями съездов КПСС, Программой и Уставом партии, постановлениями ЦК КПСС. Прием в партию нового пополнения показывают данные таблицы 24.

Из сведений, приведенных в таблице, видно, что за послевоенные годы Ростовская областная партийная организация значительно увеличила свою численность за счет приема в партию новых членов. В течение 1946—1951 гг. кандидатами в члены КПСС было принято 17661 человек, а между XIX (1952) и XXII (1961) съездами в партию вступило 52581 человек.

Большое пополнение областной партийной организации произошло в 1961—1965 гг. За этот период было принято 59593 кандидата в члены КПСС. К началу 1966 г. Ростовская област-

Руководствуясь постановлением ЦК КПСС, Ростовская областная партийная организация несколько сократила прием кандидатов в члены КПСС. Если за 1966—1970 гг. в партию было принято 45383 человека, то в 1971—1975 гг. — 37973 человека<sup>31</sup>. Некоторое снижение количества принимаемых в партию объясняется главным образом повышением требовательности партийных организаций к вступающим в ее ряды.

Партийные организации Ростовской области, руководствуясь указаниями Центрального Комитета партии, пополняли свои ряды за счет рабочих, передовиков сельскохозяйственного производства и лучших представителей советской интеллигенции.

Состав принятых кандидатами в члены КПСС по роду занятий показан в таблице 25.

Таблица 25

Состав принятых кандидатами в члены КПСС по роду занятий по состоянию на 1 января соответствующего года<sup>32</sup>

Год	Принято кандидатами в члены КПСС за год	В том числе				
		рабочих		колхозников	служащих	учащихся и остальных
		всего	рабочих совхозов			
1	2	3	4	5	6	7
1938 <sup>1</sup>	809	643	73	19	108	39
1939 <sup>2</sup>	9706					
1940 <sup>3</sup>	23988					
1941 <sup>4</sup>	7969	6806	1101	4019	11396	1767
1942		2057	368	1380	3949	583
1943 <sup>5*</sup>	1318	283				
1944 <sup>6</sup>	2506	549	100	216	811	8
1945 <sup>7</sup>	3097	734	127	329	1591	37
1946 <sup>8</sup>	2284	505	76	420	1896	47
1947 <sup>9</sup>	2944	734	109	218	1499	62
1948 <sup>10</sup>	4323	1202	155	325	1660	225
1949 <sup>11</sup>	2359	461	62	635	2039	447
1950 <sup>12</sup>	2200	421	38	427	1155	316
1951 <sup>13</sup>	2777	626	40	301	1251	227
1952 <sup>14</sup>	3058	821	69	347	1543	261
1953 <sup>15</sup>	3322	976	79	244	1729	264
1954 <sup>16</sup>	2630	768	110	257	1856	233
1955 <sup>17</sup>	3416	1112	86	206	1483	173
1956 <sup>18</sup>	4700	1908	111	286	1747	271
1957 <sup>19</sup>	6533	3020	253	643	1960	189
1958 <sup>20</sup>	6349	3150	423	905	2191	103

\* Данные приводятся за 1-е полугодие 1942 г.

Продолжение

1	2	3	4	5	6	7
1959 <sup>21</sup>	7214	3493	600	1138	2497	86
1960 <sup>22</sup>	8568	4146	716	1748	2612	62
1961 <sup>23</sup>	9849	5141	784	1551	3075	82
1962 <sup>24</sup>	11289	6068	1040	1591	3545	85
1963 <sup>25</sup>	9591	4940	783	1329	3228	94
1964 <sup>26</sup>	12161	6336	1099	1587	4116	122
1965 <sup>27</sup>	14125	7188	1577	2267	4482	188
1966 <sup>28</sup>	12427	6576	1271	1643	4083	125
1967 <sup>29</sup>	6436	3620	562	679	2065	72
1968 <sup>30</sup>	11693	8109	1156	1295	2275	14
1969 <sup>31</sup>	10020	6800	907	1215	1994	11
1970 <sup>32</sup>	9260	6053	836	1197	1989	21
1971 <sup>33</sup>	7974	5185	682	915	1838	36
1972 <sup>34</sup>	7798	5072	638	867	1713	146
1973 <sup>35</sup>	6687	4185	502	714	1599	189
1974 <sup>36</sup>	7587	4793	543	895	1730	169
1975 <sup>37</sup>	7724	4886	602	844	1818	176
1976 <sup>38</sup>	8177	5060	633	878	2059	180
1977	8310	5164	651	881	2095	170
1978	8775	5466	657	866	2260	183
1979	8890	5564	688	911	2232	183
1980	8845	5540	684	906	2223	176

Партийная организация Ростовской области приняла в свои ряды людей, имена которых получили признание общественности всей страны. В 1932 г. Первомайский райком партии г. Ростова-на-Дону принял в партию рабочего завода Ростсельмаш Петра Кондратьевича Колесникова — почетного гражданина г. Ростова. В том же, 1932 г. Вешенский райком партии принял в партию Михаила Александровича Шолохова — лауреата Ленинской, Государственных премий, дважды Героя Социалистического Труда, академика, прославленного писателя. В 1939 г. Ленинский райком партии г. Ростова принял в кандидаты партии Анатолия Владимировича Софронова — поэта, известного общественного деятеля, редактора популярного в стране журнала «Огонек». В 1961 г. Октябрьский (сельский) райком партии принял в партию Михаила Павловича Чиха — шахтера шахты «Майская», Героя Социалистического Труда. В 1960 г. Семикаракорский райком партии принял в партию Раису Федоровну Горюжаеву — механизатора зерносовхоза «Золотаревский», Героя Социалистического Труда. В 1970 г. Песчанокопский райком партии принял в партию Нину Васильевну Переверзеву — комбайнера колхоза «Путь Ленина», Героя Социалистического Труда. В 1975 г. Целинский райком партии принял в партию

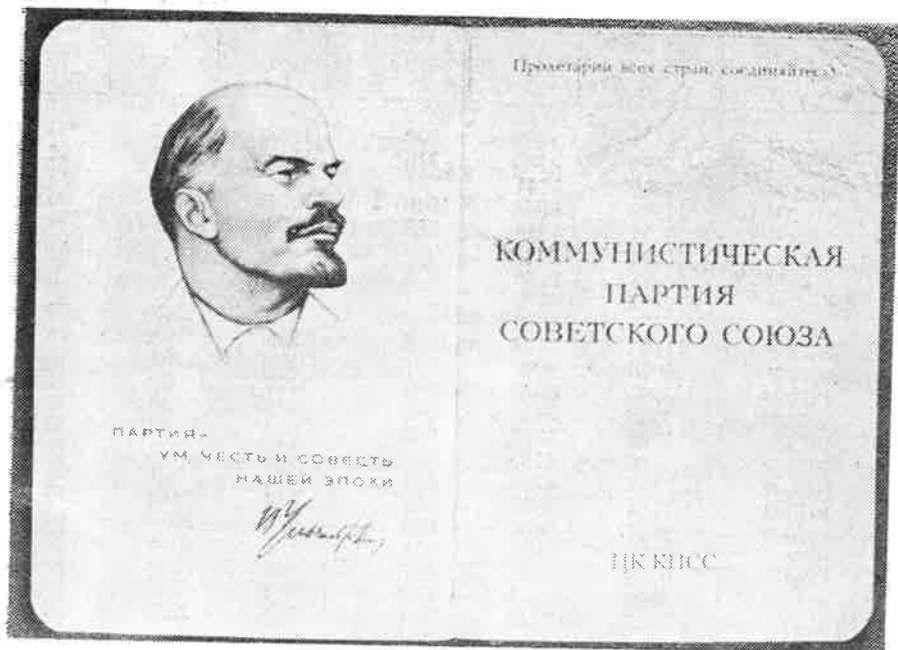

Партийный билет образца 1974 г.

Николая Васильевича Бочкарева — комбайнера совхоза «Московский», Героя Социалистического Труда.

Этот перечень самоотверженных бойцов партии, которые своим трудом завоевали признательность и уважение трудящихся, можно было бы продолжить. Каждый коммунист является активным участником борьбы за социализм, за построение коммунистического общества.

В современный период рабочий класс нашей страны является самым многочисленным классом советского общества. Но место рабочего класса в нашем обществе определяется не только его количеством. В Отчетном докладе ЦК КПСС XXIV съезду партии Генеральный секретарь ЦК КПСС Л. И. Брежнев указывал, что «рабочий класс был и остается основной производительной силой общества. Его революционность, дисциплинированность, организованность и коллективизм определяют его ведущее положение в системе социалистических общественных отношений»<sup>33</sup>.

Следовательно, и в условиях развитого социалистического общества рабочий класс, являясь основной социальной базой партии, занимает ведущую роль в формировании состава партии.

Партийные организации Ростовской области проявляли по-

стоянную заботу о пополнении состава своих рядов наиболее сознательными и активными представителями рабочего класса.

Об этом свидетельствует удельный вес рабочих от общего числа принятых кандидатами в члены партии за 1946—1979 гг. За 1946 г. рабочие составляли 24,9%, за 1956 г. — 46,2, за 1961 г. — 53,7, за 1966 г. — 56,2, за 1970 г. — 65,0, за 1975 г. — 61,9, за 1979 г. — 62,6% от общего числа принятых кандидатами в члены КПСС<sup>34</sup>.

Данные таблицы 26 красноречиво говорят о рабочих, принятых кандидатами в члены КПСС, представляющих различные отрасли народного хозяйства области.

Таблица 26

Распределение рабочих, принятых кандидатами в члены партии, по отраслям народного хозяйства по состоянию на 1 января соответствующего года<sup>35</sup>

Год	Всего принято рабочих кандидатами в члены КПСС за год	В том числе по отраслям народного хозяйства				
		промышленность	строительство	транспорт и связь	совхозы	остальные
1	2	3	4	5	6	7
1938 <sup>1</sup>	643	570	Нет данных		73	Нет данных
1939	Нет данных в статотчетах					
1940 <sup>2</sup>	6806	2534	122	1420	1101	1629
1941 <sup>3</sup>	2057	1082	74	361	368	252
1942	Нет данных					
1943 <sup>4*</sup>	283	126	Нет данных		79	Нет данных
1944 <sup>5</sup>	549	280	Нет данных		100	Нет данных
1945 <sup>6</sup>	734	329	Нет данных		127	Нет данных
1946 <sup>7</sup>	505	260	Нет данных		76	Нет данных
1947 <sup>8</sup>	734	353	12	99	109	161
1948 <sup>9</sup>	1202	667	17	206	155	157
1949 <sup>10</sup>	461	202	6	84	62	107
1950 <sup>11</sup>	421	220	11	64	38	88
1951 <sup>12</sup>	626	265	19	105	40	197
1952 <sup>13</sup>	821	445	32	155	69	120
1953 <sup>14</sup>	976	522	30	169	79	176
1954 <sup>15</sup>	768	396	31	145	110	85
1955 <sup>16</sup>	1112		Нет данных		86	Нет данных
1956 <sup>17</sup>	1908		Нет данных		111	Нет данных

\* Данные приводятся за 1-е полугодие 1942 г.

Продолжение

1	2	3	4	5	6	7
1957 <sup>18</sup>	3020		Нет данных		253	Нет дан- ных
1958 <sup>19</sup>	3150		Нет данных		423	Нет дан- ных
1959 <sup>20</sup>	3943		Нет данных		600	Нет дан- ных
1960 <sup>21</sup>	4146	2251	256	522	716	401
1961 <sup>22</sup>	5141	2875	377	742	784	363
1962 <sup>23</sup>	6068	3505	404	817	1040	302
1963 <sup>24</sup>	4940	2858	341	603	783	355
1964 <sup>25</sup>	6336	3649	422	764	1099	402
1965 <sup>26</sup>	7188	3851	478	814	1577	468
1966 <sup>27</sup>	6576	3568	479	770	1271	488
1967 <sup>28</sup>	3620	2138	252	378	562	290
1968 <sup>29</sup>	8109	4918	650	865	1156	520
1969 <sup>30</sup>	6800	4121	565	705	907	502
1970 <sup>31</sup>	6053	3528	547	534	836	608
1971 <sup>32</sup>	5185	3031	433	478	682	561
1972 <sup>33</sup>	5072	2864	527	449	638	594
1973 <sup>34</sup>	4185	2466	362	396	502	459
1974 <sup>35</sup>	4793	2773	444	435	543	598
1975 <sup>36</sup>	4886	2671	474	473	602	666
1976 <sup>37</sup>	5060	2799	486	462	633	680
1977	5164	2781	610	476	651	646
1978	5466	2770	881	451	657	707
1979	5564	2869	837	456	688	714
1980	5540	2796	853	494	684	713

Из приведенных сведений видно, что среди рабочих, принятых кандидатами в члены партии, подавляющее большинство составляют рабочие, занятые в ведущих отраслях народного хозяйства. Партийные организации предприятий промышленности, строительства, транспорта и связи в 1946 г. приняли в партию 464 рабочих, что составляло 63,2% от общего числа рабочих, принятых в партию, в 1965 г. — 4817 человек, или 73,2%, в 1974 г. — 3618 человек, или 74,2%, а в 1979 г. — 4143 человека, или 74,8%<sup>36</sup>.

Ежегодно областная партийная организация принимает в свои ряды значительное количество рабочих совхозов. Их удельный вес в общем числе рабочих, принятых в партию, составил: в 1952 г. — 8,1%, в 1961 г. — 17,1, в 1970 г. — 13,1, в 1979 г. — 12,3%<sup>37</sup>.

Социальные изменения, происшедшие на селе, положительно повлияли на рост областной партийной организации за счет

лучших представителей колхозного крестьянства. Если за первые послевоенные пять лет (1946—1950) кандидатами в члены партии было принято 2035 передовиков колхозного производства, то за годы 8-й пятилетки (1966—1970) — 5301, за 9-ю пятилетку (1971—1975) — 4198, за период 1976—1979 гг. — 3564 человека<sup>38</sup>.

Из года в год уменьшается удельный вес служащих в общем количестве принятых кандидатами в члены КПСС. Если в 1951 г. он составлял 56,6%, то в 1956 г. — 33,3, в 1961 г. — 31,4, в 1974 г. — 23,5, в 1979 г. — 25,1%<sup>39</sup>.

Однако среди служащих, принимаемых в партию, растет процент инженерно-технических работников и специалистов сельскохозяйственного производства, что показано в таблице 27.

Таблица 27

Прием кандидатами в члены КПСС инженерно-технических работников и специалистов сельского хозяйства за 1938—1980 гг. по состоянию на 1 января соответствующего года<sup>40</sup>

Год	Всего принято служащих кандидатами в члены КПСС за год	В том числе		Процент ИТР и специалистов сельского хозяйства в составе всех служащих, принятых кандидатами в члены КПСС
		ИТР	специалисты сельского хозяйства	
1	2	3	4	5
1938 <sup>1</sup>	108	69	9	72,0
1939		Нет данных		
1940 <sup>2</sup>	11396	1000	257	11,0
1941 <sup>3</sup>	3949	387	103	12,7
1942		Нет данных		
1943 <sup>4*</sup>	811	69	16	10,5
1944 <sup>5</sup>	1591	125	32	9,9
1945 <sup>6</sup>	1896	224	46	14,2
1946 <sup>7</sup>	1499	274	28	20,2
1947 <sup>8</sup>	1660	257	38	17,8
1948 <sup>9</sup>	2039	403	68	23,1
1949 <sup>10</sup>	1155	187	44	20,0
1950 <sup>11</sup>	1251	170	60	18,4
1951 <sup>12</sup>	1543	253	89	22,2
1952 <sup>13</sup>	1729	289	119	23,6
1953 <sup>14</sup>	1856	324	129	24,4
1954 <sup>15</sup>	1483	341	66	27,4
1955 <sup>16</sup>	1747	411	124	24,6
1956 <sup>17</sup>	1960	493	143	32,5
1957 <sup>18</sup>	2178	724	111	38,3
1958 <sup>19</sup>	2191	806	174	44,7
1959 <sup>20</sup>	2497	907	154	42,5

\* Данные приводятся за 1-е полугодие 1942 г.

Продолжение

1	2	3	4	5
1960 <sup>21</sup>	2612	1043	127	44,7
1961 <sup>22</sup>	3075	1212	155	44,4
1962 <sup>23</sup>	3545	1357	181	43,4
1963 <sup>24</sup>	3228	1342	122	45,3
1964 <sup>25</sup>	4116	1685	177	45,2
1965 <sup>26</sup>	4482	1709	234	43,3
1966 <sup>27</sup>	4083	1648	185	44,8
1967 <sup>28</sup>	2065	928	93	49,4
1968 <sup>29</sup>	2275	1075	99	51,6
1969 <sup>30</sup>	1994	951	91	52,2
1970 <sup>31</sup>	1989	876	88	48,4
1971 <sup>32</sup>	1838	819	78	48,8
1972 <sup>33</sup>	1713	738	66	46,9
1973 <sup>34</sup>	1599	699	63	47,6
1974 <sup>35</sup>	1730	752	80	48,1
1975 <sup>36</sup>	1818	748	68	44,9
1976 <sup>37</sup>	2056	1019	87	53,8
1977	2095	1088	104	56,9
1978	2260	1265	86	59,8
1979	2232	1210	102	58,8
1980	2223	1117	94	54,4

Приведенные в таблице 27 сведения показывают, что из года в год растет количество инженерно-технических работников и специалистов сельского хозяйства среди служащих, принятых кандидатами в члены партии. Если в 1945 г. их было принято в партию всего лишь 302 человека, или 20,2% (по отношению ко всем служащим, принятым в партию), то уже в 1955 г. — соответственно 636 человек, или 32,5%, в 1965 г. — 1833 человека, или 44,6%, в 1974 г. — 818 человек, или 44,9%, а в 1979 г. — 1211 человек, или 54,4%<sup>41</sup>. Эти данные свидетельствуют о росте общественно-политической активности специалистов народного хозяйства.

Партия много внимания уделяет коммунистическому воспитанию молодежи. Свидетельством этому является то, что партия постоянно пополняет свои ряды за счет лучшей ее части. В этом выражена преемственность в борьбе партии за утверждение коммунистических идеалов, единство поколений, забота партии о дальнейшем развитии ее революционных, боевых и трудовых традиций.

На XXV съезде партии Генеральный секретарь ЦК КПСС Л. И. Брежнев говорил, что «подавляющее большинство нового

пополнения партии или более двух третей, — это комсомольцы. Возрастающий приток молодежи в КПСС наглядно показывает, что жизненные силы партии неиссякаемы, что наше молодое поколение глубоко привержено идеалам коммунизма»<sup>42</sup>.

В таблице 28 приводятся сведения о количестве комсомольцев и женщин, принятых кандидатами в члены КПСС в Ростовской областной партийной организации с 1950 по 1980 г.

Таблица 28

Количество комсомольцев и женщин, принятых кандидатами в члены КПСС Ростовской областной партийной организацией с 1950 по 1980 г. по состоянию на 1 января соответствующего года<sup>43</sup>

Год	Всего принято кандидатами в члены КПСС	В том числе			
		комсомольцев		женщин	
		всего	%	всего	%
1950 <sup>1</sup>	2200	908	41,3	458	20,8
1951 <sup>2</sup>	2777	1182	42,5	658	23,7
1952 <sup>3</sup>	3058	1467	47,9	781	25,5
1953 <sup>4</sup>	3322	1721	51,8	889	26,7
1954 <sup>5</sup>	2630	1443	54,9	673	25,6
1955 <sup>6</sup>	3416	1897	55,5	728	21,3
1956 <sup>7</sup>	4700	2574	54,8	928	19,7
1957 <sup>8</sup>	6533	3091	47,3	1299	19,9
1958 <sup>9</sup>	6349	2791	43,9	1101	17,3
1959 <sup>10</sup>	7214	2971	41,2	1325	18,3
1960 <sup>11</sup>	8568	3500	40,8	1830	21,3
1961 <sup>12</sup>	9849	4128	41,9	2135	21,7
1962 <sup>13</sup>	11289	5095	45,1	2589	22,9
1963 <sup>14</sup>	9591	4561	47,5	2291	23,9
1964 <sup>15</sup>	12161	4999	41,1	3052	25,1
1965 <sup>16</sup>	14125	5339	37,8	3410	24,1
1966 <sup>17</sup>	12427	4268	34,3	3364	27,1
1967 <sup>18</sup>	6436	2167	33,7	1702	26,4
1968 <sup>19</sup>	11693	3607	30,8	3031	25,9
1969 <sup>20</sup>	100200	3459	34,5	2753	27,5
1970 <sup>21</sup>	9260	3501	37,8	2922	31,6
1971 <sup>22</sup>	7974	3303	41,4	2493	31,4
1972 <sup>23</sup>	7798	3869	49,5	2607	33,4
1973 <sup>24</sup>	6687	4121	61,6	2285	34,2
1974 <sup>25</sup>	7587	5008	66,0	2595	34,2
1975 <sup>26</sup>	7724	5238	67,8	2636	34,1
1976 <sup>27</sup>	8177	5826	71,2	2813	34,4
1977	8310	6081	73,2	2909	35,0
1978	8775	6432	73,3	3098	35,3
1979	8890	6533	73,5	3193	35,9
1980	8845	6497	73,5	3175	35,9

Из приведенных данных видно, что если в 1951—1955 гг. было принято кандидатами в члены КПСС 9102 комсомольца, или 53,1% от общего количества принятых, то за пять последних лет (1975—1979) в кандидаты партии из комсомола было принято 31369 человек, или 72,9%<sup>44</sup>.

Сотни тысяч женщин, работающих в промышленности, сельскохозяйственном производстве, сфере обслуживания, науке, культуре, просвещении и здравоохранении, показывают образцы высокопроизводительного труда, находятся на передовых позициях борьбы советского народа за создание материально-технической базы коммунизма. Активное участие принимают женщины и в общественной жизни. Рост их активности проявляется и в увеличивающемся притоке женщин в ряды коммунистической партии. В таблице 28 приводятся сведения о количестве женщин, принятых кандидатами в члены партии Ростовской областной партийной организацией с 1950 по 1980 г. Если в 50—60-е годы примерно пятую часть принятых в кандидаты партии составляли женщины, то в 70-е годы уже каждым третьим из вступающих в кандидаты партии была женщина<sup>45</sup>.

К 1 января 1980 г. в областной партийной организации насчитывалось 74165 женщин-коммунистов<sup>46</sup>.

Значительной вехой в разработке проблемы членства партии стал XXV съезд КПСС. В Отчетном докладе ЦК Генеральный секретарь ЦК КПСС Л. И. Брежнев указывал, что с дальнейшим развитием советского общества укрупняются и усиливаются задачи, которые нужно решать партии. Это требует усиления заботы о пополнении рядов партии свежими силами за счет тех, кто заслужил признание первичной партийной организации, всего коллектива, активно показал себя на производстве и в общественной жизни. Л. И. Брежнев подчеркивал, что «в этих целях необходимо повышать значение кандидатского стажа. Всесторонняя проверка политических и деловых качеств кандидата в члены партии, его марксистско-ленинское воспитание—ко всему этому надо подходить со всей строгостью. Мы не должны забывать о том, что каждый коммунист должен быть высокоидейным, активным бойцом партии, правофланговым в шеренге строителей коммунизма»<sup>47</sup>.

Съезд подчеркнул, что рост рядов КПСС является объективной тенденцией развития советского общества и на будущее. Однако КПСС не форсирует своего численного роста. Она принимает в свои ряды тех, кто на деле доказал, что идет в партию не ради получения каких-либо выгод, а во имя самоотверженной работы на пользу коммунизма.

Вопросы о членстве партии, обсуждавшиеся съездом, полу-

чили свое дальнейшее развитие в постановлении ЦК КПСС «О работе партийных организаций Киргизии по приему в партию и воспитанию кандидатов в члены КПСС»<sup>48</sup> (1976). В этом документе обращается внимание на то, что в условиях развитого социализма работа партийных организаций по количественному росту состава партии и воспитанию коммунистов имеет важное значение для дальнейшего укрепления рядов КПСС, повышения ее руководящей роли в обществе. Наряду с позитивными моментами в деятельности республиканской партийной организации ЦК КПСС отметил и негативные явления, принципиально важные для дальнейшего подхода к анализу процессов регулирования роста партийных рядов и работы в этом направлении местных партийных органов и первичных организаций. ЦК КПСС обратил внимание на то, что при регулировании роста партийных рядов республиканская организация недостаточно учитывала задачи и перспективы развития народного хозяйства, культуры республики, изменения в социальном составе населения. Так, при росте численности рабочего класса республики за предшествующие пять лет на 18%, количество коммунистов-рабочих в промышленности практически не увеличилось, а на предприятиях и в организациях цветной металлургии, автомобильного транспорта и строительства даже несколько сократилось. Меньше стало коммунистов среди работников ведущих сельскохозяйственных профессий — механизаторов, ирригаторов и животноводов, — что ослабляло позиции партийных организаций на важнейших участках общественного производства.

В этом документе подчеркивается особая ответственность за прием в партию и воспитание молодых коммунистов первичных партийных организаций.

Вопросы, поднятые в этом документе ЦК КПСС, представляют общепартийное значение. ЦК КПСС ориентировал местные партийные органы и первичные партийные организации на внимательное отношение к вопросам регулирования роста рядов партии, необходимости тщательного изучения социальной базы партии, качественного отбора в партию нового поколения.

Местные партийные комитеты сделали необходимые выводы, усилили изучение состояния роста партийных рядов, принимали необходимые мероприятия по дальнейшему совершенствованию работы партийных организаций. В ноябре 1976 г. бюро Ростовского обкома КПСС приняло постановление «О мерах по выполнению постановления ЦК КПСС «О работе партийных организаций Киргизии по приему в партию и воспитанию кандидатов в члены КПСС». В этом документе было отмечено, что областная партийная организация проделала определенную работу

по улучшению качественного состава и укреплению своих рядов, развитию творческой инициативы коммунистов. Преимущественное место среди принимаемых в партию занимали рабочие, за 1971—1975 гг. их доля составила 63,2%. Растет количество принимаемых в партию колхозников. Осуществляется пополнение партийных рядов и за счет передовой части инженерно-технических работников, учителей, врачей, других представителей интеллигенции. В постановлении бюро обкома партии было подчеркнуто, что в практике работы партийных организаций, горкомов, райкомов КПСС появилось немало эффективных форм и методов работы с молодыми коммунистами. Среди них—школы молодых коммунистов, повышение ответственности рекомендуемых за своих рекомендуемых в партию, партийные поручения, отчеты кандидатов на собраниях партийных групп, цеховых парторганизаций, заседаниях бюро, привлечение их к подготовке партийных собраний, выработке и осуществлению принимаемых решений. Все эти формы работы помогают лучше узнать политические, деловые и моральные качества кандидатов в члены КПСС, способствуют их партийной закалке. Многие молодые коммунисты хорошо работают на производстве, успешно выполняют индивидуальные социалистические обязательства, активно повышают свою политическую, общеобразовательную и профессиональную подготовку. Наряду с этим бюро обкома КПСС отметило имеющиеся недостатки в практике партийной работы, наметило практические мероприятия по совершенствованию работы партийных организаций с молодым пополнением партии<sup>49</sup>.

В феврале 1977 г. бюро Ростовского обкома КПСС вновь вернулось к этому вопросу, рассмотрев отчет «О работе Орловского райкома КПСС по приему в партию и воспитанию кандидатов в члены КПСС в свете постановления ЦК КПСС по Киргизии». В нем указывалось, что новое пополнение районной партийной организации в основном составляют люди, непосредственно занятые в сфере материального производства. За последние шесть лет среди принятых кандидатами в члены КПСС 76,7% составляют рабочие и колхозники, около 30% — механизаторы. Постоянно увеличивается прием в партию молодежи через комсомол и женщин. Бюро обкома КПСС указало на еще имеющиеся недостатки в этой деятельности районной парторганизации, определило пути совершенствования этой работы<sup>50</sup>.

В июне 1980 г. бюро обкома КПСС вновь заслушало на своем заседании отчет «О работе Зимовниковского райкома партии по дальнейшему улучшению качественного состава партийных рядов и воспитанию молодых коммунистов в свете требований

XXV съезда КПСС». Бюро обкома КПСС подчеркнуло в своем постановлении, что райком партии, первичные партийные организации проводят определенную работу по улучшению качественного состава партийных рядов и воспитанию молодых коммунистов. Отмечалось, что в новом пополнении партийных организаций преобладающее место принадлежит людям, непосредственно занятым в сфере материального производства. За последние четыре года среди принятых в кандидаты КПСС 75% составляют рабочие и колхозники. Увеличился прием в партию молодежи, возрастает партийная прослойка среди ведущих сельскохозяйственных профессий. Большое внимание районная парторганизация уделяет воспитанию членов и кандидатов в члены партии. Проводимая работа способствует повышению боевитости первичных партийных организаций, успешному осуществлению стоящих перед ними задач в 10-й пятилетке. Наряду с этим, бюро обкома КПСС указало и на имеющиеся недостатки в этой работе<sup>51</sup>.

Заканчивая изложение деятельности Ростовской областной партийной организации по регулированию роста партийных рядов, следует сделать вывод, что партийные комитеты области в своей деятельности руководствовались решениями съездов партии, постановлениями ЦК КПСС, внимательно изучали развивающиеся процессы в социальной базе партии, стремились отбирать в ряды ленинской партии передовых представителей рабочего класса, колхозного крестьянства и советской интеллигенции, повышали требовательность к новому пополнению, уделяли большое внимание работе с молодыми коммунистами.

ИСТОЧНИКИ И ПРИМЕЧАНИЯ  
К ТЕКСТУ И ТАБЛИЦАМ III ГЛАВЫ

- 1 См.: Очерки истории партийных организаций Дона, ч. II, с. 287—289.  
2 ПАРО, ф. 9, оп. 4, д. 292, л. 1, 2.  
3 Там же, л. 2 об.  
4 Там же, оп. 1, д. 29, л. 1, 566.  
5 См.: Очерки истории партийных организаций Дона, ч. II, с. 304, 310.  
6 Таблица 21 составлена авторами по материалам: 1) ЦПА ИМЛ при ЦК КПСС, ф. 17, оп. 7, д. 306, л. 58; 2) д. 363, л. 71; 3) д. 400, л. 77; 4) д. 397, л. 84; 5) ПАРО, ф. 9, оп. 4, д. 329, л. 48 (приведенные цифры на 1 января 1942 г. не включают данных по Ленинской, Орджоникидзевской, Октябрьской районным партийным организациям г. Таганрога, Таганрогской (сельской), Анастасиевской и Федоровской районных парторганизаций, территория которых была оккупирована фашистскими захватчиками; 6) д. 455, л. 1; 7) д. 454, л. 2; 8) д. 514, л. 3; 9) д. 555, л. 1 об.; 10) д. 726, л. 1 об.; 11) д. 765, л. 2; 12) д. 864, л. 1; 13) д. 899, л. 1 об.; 14) д. 930, л. 1 об.; 15) д. 966, л. 1 об.; 16) д. 1023, л. 2 об.; 17) д. 1066, л. 1; ф. 277, оп. 7, д. 1, л. 2; партархив Воронежского обкома КПСС, ф. 78, оп. 1, д. 303, л. 1—9; ф. 96, оп. 1, д. 285, л. 1—26; ф. 99, оп. 3, д. 105, л. 1—20; 18) ПАРО, ф. 9, оп. 4, д. 1111, л. 1; ф. 277, оп. 7, д. 2, л. 5; партархив Волгоградского обкома КПСС, ф. 136, оп. 17, д. 5, л. 2—4; ф. 35, оп. 17, д. 9, л. 25, 66, 70—73; партархив Воронежского обкома КПСС, ф. 96, оп. 1, д. 298, л. 2, 18—26; ф. 99, оп. 3, д. 147, л. 1—6; ф. 29, оп. 1, д. 255, л. 2—16; д. 303, л. 10—11; ф. 64, оп. 1, д. 486, л. 6, 34; 19) ПАРО, ф. 9, оп. 4, д. 1132, л. 1; ф. 277, оп. 7, д. 3, л. 5; партархив Волгоградского обкома КПСС, ф. 136, оп. 17, д. 5, л. 1—3; ф. 35, оп. 21, д. 4, л. 5—6; партархив Воронежского обкома КПСС, ф. 78, оп. 1, д. 314, л. 1—2 об., 3—5; ф. 96, оп. 1, д. 298, л. 36—46; ф. 64, оп. 1, д. 500, л. 1—7; 20) ПАРО, ф. 9, оп. 4, д. 1164, л. 2; ф. 277, оп. 7, д. 5, л. 5; 21) ф. 9, оп. 4, д. 1188, л. 15—16; 22) д. 1228, л. 1; 23) д. 1255, л. 1; 24) д. 1278, л. 2; 25) д. 1314, л. 2; 26) д. 1344, л. 1; 27) ф. 1, оп. 3, д. 33, л. 2; ф. 2, оп. 3, д. 42, л. 2 (сведения по области даны объединенные по промышленной и сельской партийным организациям); 28) ф. 9, оп. 4, д. 1372а, л. 1; 29) д. 1377, л. 2; 30) д. 1409, л. 3; 31) д. 1446, л. 4, 4 об.; 32) оп. 39, д. 500, л. 2, 2 об.; 33) д. 506, л. 3, 3 об.; 34) д. 512, л. 2, 2 об.; 35) оп. 50, д. 239, л. 2, 2 об.; 36) д. 244а, л. 2, 2 об.; 37) оп. 54, д. 266, л. 2, 2 об.; 38) д. 273, л. 2, 2 об.; 39) данные за последующие годы взяты из текущего архива Ростовского обкома КПСС, 1975, 1976, 1977, 1978, 1979, 1980 гг.  
7 Подсчитано авторами по таблице 21.  
8 См.: Очерки истории партийных организаций Дона, ч. II, с. 361.  
9 См. там же, с. 379.  
10 ПАРО, ф. 9, оп. 4, д. 1017, л. 5 об.  
11 Таблица 22 составлена авторами по материалам: 1) ПАРО, ф. 9, оп. 4,

д. 966, л. 1—108; 2) д. 1132, л. 5—103; ф. 277, оп. 7, д. 3, л. 5—288; 3) ф. 9, оп. 4, д. 1278, л. 5—107; 4) д. 1377, л. 2—156; 5) оп. 39, д. 512, л. 7—234; 6) оп. 54, д. 273, л. 9—262; 7) текущий архив Ростовского обкома КПСС, 1980 г.

12 Таблица 23 составлена по материалам: 1) ПАРО, ф. 9, оп. 4, д. 292, л. 11—181; 2) ЦПА ИМЛ при ЦК КПСС, ф. 17, оп. 7, д. 397, л. 84; 3) ПАРО, ф. 9, оп. 4, д. 514, л. 52—149; 4) д. 966, л. 2—108; 5) д. 1132, л. 5; ф. 277, оп. 7, д. 3, л. 9—288; 6) ф. 9, оп. 4, д. 1278, л. 4, 5; 7) д. 1377, л. 8—157; 8) оп. 39, д. 512, л. 5—6; 9) оп. 54, д. 273, л. 5—8; 10) текущий архив Ростовского обкома КПСС, 1980 г.

13 Текущий архив Ростовского обкома КПСС, 1980 г.

14 Народное хозяйство СССР в 1979 г. Статистический ежегодник. М., «Статистика», 1980, с. 25.

15 Текущий архив Ростовского обкома КПСС, 1980 г.

16 Текущий архив Ростовского областного статуправления, 1980 г.

17 Текущий архив Ростовского обкома КПСС, 1980 г.

18 Текущий архив Ростовского обкома КПСС, 1980 г.

19 Народное хозяйство СССР в 1979 г., с. 19.

20 Текущий архив Ростовского обкома КПСС, 1980 г.

21 Текущий архив Ростовского обкома КПСС, 1980 г.

22 Текущий архив Ростовского обкома КПСС, 1980 г.

23 См.: КПСС в резолюциях... т. 6, с. 154.

24 См.: Очерки истории партийных организаций Дона, ч. II, с. 436.

25 Подсчитано авторами по материалам: ПАРО, ф. 9, оп. 4, д. 1066, л. 1—56; д. 1023, л. 1—107; д. 1111, л. 1—109.

26 ПАРО, ф. 9, оп. 4, д. 1070, л. 2.

27 КПСС в резолюциях... т. 7, с. 112.

28 Подсчитано авторами по материалам: ПАРО, ф. 9, оп. 4, д. 1188, л. 15; д. 1278, л. 2.

29 Материалы XXIV съезда КПСС. М., Политиздат, 1971, с. 93.

30 Таблица 24 составлена авторами по материалам: 1) ЦПА ИМЛ при ЦК КПСС, ф. 17, оп. 7, д. 292, л. 63; 2) д. 331, л. 59; 3) д. 376, л. 71; 4) д. 394, л. 76; д. 395, л. 81; д. 397, л. 84; д. 396, л. 81; 5) ПАРО, ф. 9, оп. 4, д. 334, л. 1 об.; д. 331, л. 1 об.—63 об.; 6) д. 450, л. 1 об.; д. 451, л. 6 об.; д. 452, л. 3 об.; 7) д. 507, л. 1 об.; д. 508, л. 1 об.; д. 509, л. 1 об.; д. 510, л. 1 об.; 8) д. 547, л. 1 об.; д. 548, л. 1 об.; д. 549, л. 8 об.; д. 550, л. 1 об.; 9) д. 718, л. 1 об.; д. 719, л. 2 об.; д. 720, л. 2 об.; д. 721, л. 1 об.; 10) д. 760, л. 1 об.; д. 761, л. 2 об.; д. 762, л. 2 об.; д. 763, л. 2 об.; 11) д. 858, л. 2 об.; д. 859, л. 7 об.; д. 860, л. 1 об.; д. 861, л. 24 об.; 12) д. 891, л. 2 об.; д. 892, л. 1 об.; д. 893, л. 1 об.; д. 894, л. 1 об.; 13) д. 922, л. 1 об.; д. 923, л. 1 об.; д. 924, л. 2 об.; д. 925, л. 5 об.; 14) д. 958, л. 2 об.; д. 959, л. 8 об.; д. 960, л. 1 об.; д. 961, л. 27 об.; 15) д. 1014, л. 1 об.; д. 1015, л. 1 об.; д. 1016, л. 1 об.; д. 1017, л. 8 об.; д. 1018, л. 1, д. 1019, л. 1; 16) д. 1061, л. 2; д. 1062, л. 2; д. 1063, л. 2; д. 1064, л. 7; 17) д. 1107, л. 4; д. 1108, л. 2; д. 1109, л. 4; д. 1110, л. 2; ф. 277, оп. 7, д. 2, л. 7—277; 18) ф. 9, оп. 4, д. 1128, л. 2; д. 1129, л. 2; д. 1130, л. 2; д. 1131, л. 2; ф. 277, оп. 7, д. 3, л. 9—286; 19) ф. 9, оп. 4, д. 1164, л. 2; д. 1160, л. 2; д. 1161, л. 2; д. 1162, л. 2; д. 1163, л. 2; ф. 277, оп. 7, д. 5, л. 8—180; 20) ф. 9, оп. 4, д. 1184, л. 2; д. 1185, л. 2; д. 1186, л. 2; д. 1187, л. 1; д. 1188, л. 15; ф. 277, оп. 7, д. 6, л. 2; д. 7, л. 1; д. 42, л. 2; ф. 1, оп. 3, д. 4, л. 2; д. 5, л. 1, д. 6, л. 1; д. 7, л. 2; д. 1226, л. 2; д. 1227, л. 2; д. 1228, л. 1; 22) д. 1251, л. 2; д. 1252, л. 2; д. 1253, л. 1; д. 1254, л. 2; д. 1255, л. 1; 23) д. 1274, л. 2; д. 1275, л. 2; д. 1276, л. 3; д. 1277, л. 1; д. 1278, л. 2; 24) д. 1311, л. 2; д. 1312, л. 2; д. 1313, л. 2; д. 1314, л. 2; д. 1315, л. 1; 25) д. 1340, л. 2; д. 1341, л. 2; д. 1342, л. 3; д. 1343, л. 4; д. 1344, л. 1; 26) ф. 2, оп. 3, д. 4, л. 1; д. 5, л. 1;



д. 6, л. 2; д. 7, л. 1; д. 42, л. 2; ф. 1, оп. 3, д. 4, л. 2; д. 5, л. 1, д. 6, л. 1; д. 7, л. 2; д. 33, л. 2; 27) ф. 9, оп. 4, д. 1372а, л. 1; ф. 2, оп. 3, д. 34, л. 2; д. 35, л. 2; д. 36, л. 2; л. 2; д. 45, л. 2; д. 46, л. 2; ф. 1, оп. 3, д. 34, л. 2; д. 1375, л. 2; д. 1376, л. 1; 28) ф. 9, оп. 4, д. 1373, л. 3; д. 1374, л. 2; д. 1407, л. 2; д. 1408, л. 1; д. 1377, л. 1; 29) д. 1405, л. 2; д. 1406, л. 2; д. 1407, л. 2; д. 1444, л. 2; д. 1445, л. 2; д. 1409, л. 3; 30) д. 1442, л. 2; д. 1443, л. 2; д. 1444, л. 2; д. 502, л. 3; д. 503, л. 2; д. 1446, л. 2; 31) оп. 39, д. 501, л. 2; д. 500, л. 2; д. 508, л. 2; д. 509, л. 2; д. 510, л. 2; д. 504, л. 2; 32) д. 507, л. 3; д. 506, л. 3; д. 508, л. 2; д. 515, л. 2; д. 516, л. 2; л. 2; 33) д. 513, л. 2; д. 512, л. 2; д. 514, л. 2; д. 243, л. 2; д. 241, л. 2; л. 2; 34) оп. 50, д. 239, л. 2; д. 240, л. 2; д. 242, л. 2; д. 247, л. 2; д. 248, л. 2; 35) д. 244а, л. 2; д. 245, л. 2; д. 246, л. 2; д. 247, л. 2; д. 248, л. 2; 36) оп. 54, д. 266, л. 2; д. 267, л. 2; д. 268, л. 2; д. 269, л. 2; д. 270, л. 2; 37) д. 273, л. 2; д. 274, л. 2; д. 275, л. 2; д. 176, л. 2; д. 277, л. 2; 38) данные за последние годы взяты из текущего архива Ростовского обкома КПСС, 1975, 1976, 1977, 1978, 1979, 1980 гг.

<sup>31</sup> Подсчитано авторами по материалам таблицы 24.  
<sup>32</sup> Таблица 25 составлена авторами по материалам: 1) ЦПА ИМЛ при ЦК КПСС, ф. 17, оп. 7, д. 292, л. 63; 2) д. 331, л. 59; 3) д. 400, л. 77; 4) д. 394, л. 76 об.; д. 395, л. 81 об.; д. 396, л. 81 об.; д. 397, л. 84 об.; д. 401, л. 83; 5) ПАРО, ф. 9, оп. 4, д. 334, л. 1 об.; д. 331, л. 1 об.—63 об.; данные приведены за первое полугодие 1942 г.; 6) д. 450, л. 1 об.; д. 451, л. 6 об.; д. 452, л. 3 об.; 7) д. 507, л. 1 об.; д. 508, л. 1 об.; д. 509, л. 1 об.; д. 510, л. 1 об.; 8) д. 547, л. 1 об.; д. 548, л. 1 об.; д. 549, л. 8 об.; д. 550, л. 1 об.; 9) д. 722, л. 1; д. 723, л. 5; 10) д. 764, л. 2; д. 765, л. 2; 11) д. 862, л. 1; д. 864, л. 1; 12) д. 895, л. 1; д. 896, л. 2; 13) д. 926, л. 2; д. 927, л. 1; 14) д. 958, л. 2 об.; д. 959, л. 8 об.; д. 960, л. 1 об.; д. 961, л. 27 об.; д. 962, л. 1; д. 963, л. 1; 15) д. 1018, л. 1; д. 1019, л. 1; 16) д. 1061, л. 2 об.; д. 1062, л. 1; д. 963, л. 1; 17) д. 1107, л. 4 об.; л. 2 об.; д. 1063, л. 2 об.; д. 1064, л. 7 об.; 17) д. 1107, л. 4 об.; л. 2 об.; д. 1108, л. 2; д. 1109, л. 4; д. 1110, л. 2; ф. 277, оп. 7, д. 2, л. 2—277; л. 2; 18) д. 1128, л. 2; д. 1129, л. 2; д. 1130, л. 2; д. 1131, л. 2; ф. 277, оп. 7, д. 3, л. 9—286; 19) д. 1164, л. 2; д. 1160, л. 2; д. 1162, л. 2; д. 1184, л. 2; д. 1163, л. 2; ф. 277, оп. 7, д. 5, л. 8—180; 20) д. 1188, л. 15; д. 1184, л. 2; д. 1185, л. 2; д. 1186, л. 2; д. 1187, л. 1; ф. 277, оп. 7, д. 6, л. 2; д. 7, л. 2; д. 8, л. 2; 21) ф. 9, оп. 4, д. 1224, л. 2; д. 1225, л. 2; д. 1226, л. 2; д. 1227, л. 2; д. 1228, л. 1; 22) д. 1255, л. 1; 23) д. 1278, л. 2; 24) д. 1315, л. 1; 25) д. 1344, л. 1; 26) ф. 2, оп. 3, д. 42, л. 2; ф. 1, оп. 3, д. 33, л. 2; 27) ф. 9, оп. 4, д. 1372а, л. 1; 28) д. 1377, л. 2; 29) д. 1409, л. 3; 30) д. 1446, л. 4; 31) оп. 39, д. 500, л. 2; 32) д. 506, л. 3; 33) д. 512, л. 2; 34) д. 244а, л. 2; 35) оп. 54, д. 266, л. 2; 36) оп. 54, д. 266, л. 2; 37) д. 273, л. 2; 38) данные за последние годы взяты из текущего архива Ростовского обкома КПСС, 1975, 1976, 1977, 1978, 1979, 1980 гг.

<sup>33</sup> Материалы XXIV съезда КПСС, с. 73.  
<sup>34</sup> Подсчитано авторами по материалам таблицы 25.  
<sup>35</sup> Таблица 26 составлена авторами по материалам: 1) ЦПА ИМЛ при ЦК КПСС, ф. 17, оп. 7, д. 292, л. 63; 2) д. 400, л. 77; 3) д. 401, л. 83; 4) д. 394, л. 76 об.; д. 395, л. 81 об.; д. 396, л. 81 об.; д. 397, л. 84 об.; 4) ПАРО, ф. 9, оп. 4, д. 334, л. 1 об.; д. 331, л. 1 об.—63 об.; 5) д. 450, л. 1 об.; д. 451, л. 6 об.; д. 452, л. 3 об.; 6) д. 507, л. 1 об.; д. 508, л. 1 об.; д. 509, л. 1 об.; д. 510, л. 1 об.; 7) д. 547, л. 1 об.; д. 548, л. 1 об.; д. 549, л. 8 об.; д. 550, л. 1 об.; 8) д. 722, л. 1; л. 1 об.; д. 723, л. 1; 9) д. 764, л. 2; д. 765, л. 2; 10) д. 927, л. 1; д. 930, л. 1 об.; д. 723, л. 1; 11) д. 895, л. 1; д. 896, л. 1; 12) д. 1018, л. 1; д. 1019, л. 1; 15) д. 1061, л. 2 об.; д. 1062, л. 2 об.; д. 1063, л. 2 об.; д. 1064, л. 7 об.; 16) д. 1107, л. 4; л. 2 об.; д. 1108, л. 2; д. 1109, л. 4; д. 1110, л. 2; ф. 277, оп. 7, д. 2, л. 7—277; 17) д. 1128, л. 2; д. 1129, л. 2; д. 1130, л. 2; д. 1131, л. 2; ф. 277, оп. 7, д. 3, л. 9—286, 18) ф. 9, оп. 4, д. 1164, л. 2; ф. 277, оп. 7, д. 5, л. 8—180;

19) ф. 9, оп. 4, д. 1188, л. 15; 20) д. 1228, л. 1; 21) д. 1255, л. 1, 2; 22) д. 1278, л. 2, 3; 23) д. 1315, л. 1, 2; 24) д. 1344, л. 1, 2; 25) ф. 2, оп. 3, д. 42, л. 2, 3; ф. 1, оп. 3, д. 33, л. 2, 3; 26) ф. 9, оп. 4, д. 1372а, л. 1, 2; д. 1377, л. 2, 3; 28) д. 1409, л. 3, 4; 29) д. 1446, л. 4, 5; 30) оп. 39, д. 500, л. 2, 3; 31) д. 506, л. 3, 4; 32) д. 512, л. 2, 3; 33) оп. 50, д. 239, л. 2, 3; 34) д. 244а, л. 2, 3; 35) оп. 54, д. 266, л. 2, 3; 36) д. 273, л. 2, 3; 37) данные за последние годы взяты из текущего архива Ростовского обкома КПСС, 1975, 1976, 1977, 1978, 1979, 1980 гг.

<sup>36</sup> Подсчитано авторами по материалам таблицы 26.

<sup>37</sup> Подсчитано авторами по материалам таблицы 26.

<sup>38</sup> Подсчитано авторами по материалам таблицы 25.

<sup>39</sup> Подсчитано авторами по материалам таблицы 25.

<sup>40</sup> Таблица 27 составлена авторами по материалам: 1) ЦПА ИМЛ при ЦК КПСС, ф. 17, оп. 7, д. 292, л. 63; 2) д. 400, л. 77; 3) д. 394, л. 76 об.; д. 395, л. 81 об.; д. 396, л. 81 об.; д. 397, л. 84 об.; 4) ПАРО, ф. 9, оп. 4, д. 334, л. 1 об.; д. 331, л. 1 об.—63 об.; 5) д. 450, л. 1 об.; д. 451, л. 6 об.; д. 452, л. 3 об.; 6) д. 507, л. 1 об.; д. 508, л. 1 об.; д. 509, л. 1 об.; д. 510, л. 1 об.; 7) д. 547, л. 1 об.; д. 548, л. 1 об.; д. 549, л. 8 об.; д. 550, л. 1 об.; 8) д. 722, л. 1; д. 723, л. 1; 9) д. 764, л. 2; д. 765, л. 2; 10) д. 862, л. 1; д. 864, л. 1; 11) д. 895, л. 1; д. 896, л. 1; 12) д. 926, л. 2; д. 927, л. 1; 13) д. 962, л. 1; д. 963, л. 1; 14) д. 1018, л. 1; д. 1019, л. 1; 15) д. 1061, л. 2 об.; д. 1062, л. 2 об.; д. 1063, л. 2 об.; д. 1064, л. 7 об.; 16) д. 1111, л. 1; ф. 277, оп. 7, д. 2, л. 5; 17) ф. 9, оп. 4, д. 1132, л. 1; ф. 277, оп. 7, д. 3, л. 3—287; 18) ф. 9, оп. 4, д. 1164, л. 2; ф. 277, оп. 7, д. 4, л. 2—64; 19) ф. 9, оп. 4, д. 1188, л. 15; 20) д. 1228, л. 1; 21) 1255, л. 1; 22) д. 1278, л. 2; 23) д. 1315, л. 1; 24) д. 1344, л. 1; 25) ф. 2, оп. 3, д. 42, л. 2; ф. 1, оп. 3, д. 33, л. 2; 26) ф. 9, оп. 4, д. 1372а, л. 1; 27) д. 1377, л. 2; 28) д. 1409, л. 3; 29) д. 1446, л. 4; 30) оп. 39, д. 500, л. 2; 31) д. 506, л. 3; 32) д. 512, л. 2; 33) оп. 50, д. 239, л. 2; 34) д. 244а, л. 2; 35) оп. 54, д. 266, л. 2; 36) д. 273, л. 2; 37) данные за последние годы взяты из текущего архива Ростовского обкома КПСС, 1975, 1976, 1977, 1978, 1979, 1980 гг.

<sup>41</sup> Подсчитано авторами по материалам таблицы 27.

<sup>42</sup> Материалы XXV съезда КПСС, с. 63.

<sup>43</sup> Таблица 28 составлена авторами по материалам: 1) ПАРО, ф. 9, оп. 4, д. 891, л. 2 об.; д. 892, л. 1 об.; д. 893, л. 1 об.; д. 894, л. 1 об.; 2) д. 922, л. 1 об.; д. 923, л. 1 об.; д. 924, л. 2 об.; д. 925, л. 5 об.; 3) д. 958, л. 2 об.; д. 959, л. 8 об.; д. 960, л. 1 об.; д. 961, л. 27 об.; 4) д. 1014, л. 1 об.; д. 1015, л. 1 об.; д. 1016, л. 1 об.; д. 1017, л. 8 об.; 5) д. 1061, л. 2 об.; д. 1062, л. 2 об.; д. 1063, л. 2 об.; д. 1064, л. 7 об.; 6) д. 1107, л. 4 об.; д. 1108, л. 2; д. 1109, л. 4; д. 1110, л. 2; ф. 277, оп. 7, д. 2, л. 7—277; 7) ф. 9, оп. 4, д. 1128, л. 2; д. 1129, л. 2; д. 1130, л. 2; д. 1131, л. 2; ф. 277, оп. 7, д. 3, л. 9—286; 8) ф. 9, оп. 4, д. 1160, л. 2; д. 1161, л. 2; д. 1162, л. 2; д. 1163, л. 2; ф. 277, оп. 7, д. 5, л. 8—180; 9) ф. 9, оп. 4, д. 1184, л. 2; д. 1185, л. 2; д. 1186, л. 2; д. 1187, л. 1; д. 1188, л. 15; ф. 277, оп. 7, д. 6, д. 7, л. 2; д. 8, л. 2; 10) ф. 9, оп. 4, д. 1224, л. 2; д. 1225, л. 2; д. 1226, л. 2; д. 1227, л. 2; д. 1228, л. 1; 2; 11) д. 1251, л. 2; д. 1252, л. 2; д. 1253, л. 1; д. 1254, л. 2; д. 1255, л. 1; 12) д. 1274, л. 2; д. 1275, л. 2; д. 1276, л. 2; д. 1277, л. 2; 1278, л. 2; 13) д. 1311, л. 2; д. 1312, л. 2; д. 1313, л. 2; д. 1314, л. 2; д. 1315, л. 1; 14) д. 1340, л. 2; д. 1341, л. 2; д. 1342, л. 3; д. 1343, л. 4; д. 1344, л. 1; 15) ф. 2, оп. 3, д. 4, л. 1; д. 5, л. 1; д. 6, л. 2; д. 7, л. 1; д. 42, л. 1, 2; ф. 1, оп. 3, д. 4, л. 2; д. 5, л. 1; д. 6, л. 2; д. 7, л. 1; д. 33, л. 1, 2; 16) ф. 9, оп. 4, д. 1372а, л. 1; ф. 2, оп. 3, д. 43, л. 1а; д. 44, л. 2; д. 45, л. 2; д. 46, л. 2; ф. 1, оп. 3, д. 34, л. 2; д. 35, л. 2; д. 36, л. 2; 17) ф. 9, оп. 4, д. 1373, л. 3; д. 1374, л. 2; д. 1375, л. 2; д. 1376, л. 1; д. 1377, л. 2; 18) д. 1405, л. 2; д. 1406, л. 2; д. 1407, л. 2; д. 1408, л. 1; д. 1409, л. 3;

19) д. 1442, л. 2; д. 1443, л. 2; д. 1444, л. 2; д. 1445, л. 2; д. 1446, л. 2, 4;  
20) оп. 39, д. 500, л. 2; д. 501, л. 2; д. 502, л. 3; д. 503, л. 2; д. 504, л. 2;  
21) д. 506, л. 3; д. 507, л. 3; д. 508, л. 2; д. 509, л. 2; д. 510, л. 2; 22) д. 512  
л. 2; д. 513, л. 2; д. 514, л. 2; д. 515, л. 2; д. 516, л. 2; 23) оп. 50, д. 239,  
л. 2; д. 240, л. 2; д. 241, л. 2; д. 242, л. 2; д. 243, л. 2; 24) д. 244а, л. 2;  
д. 245, л. 2; д. 246, л. 2; д. 247, л. 2; д. 248, л. 2; 25) оп. 54, д. 266, л. 2;  
д. 267, л. 2; д. 268, л. 2; д. 269, л. 2; д. 270, л. 2; 26) д. 273, л. 2; д. 274,  
л. 2; д. 275, л. 2; д. 276, л. 2; д. 277, л. 2; 27) данные за последующие годы  
взяты из текущего архива Ростовского обкома КПСС, 1975, 1976, 1977,  
1978, 1979, 1980 гг.

<sup>44</sup> Подсчитано авторами по материалам таблицы 28.

<sup>45</sup> Подсчитано авторами по материалам таблицы 28.

<sup>46</sup> Текущий архив Ростовского обкома КПСС, 1980 г.

<sup>47</sup> Материалы XXV съезда КПСС, с. 64.

<sup>48</sup> «Партийная жизнь», 1976, № 20, с. 9—11.

<sup>49</sup> Текущий архив Ростовского обкома КПСС, 1976 г.

<sup>50</sup> Там же, 1977 г.

<sup>51</sup> Там же, 1980 г.

## VI

# СОСТАВ КОММУНИСТОВ РОСТОВСКОЙ ОБЛАСТНОЙ ОРГАНИЗАЦИИ КПСС ПО СОЦИАЛЬНОМУ ПОЛОЖЕНИЮ, РОДУ ЗАНЯТИЙ, ОБРАЗОВАНИЮ, ПАРТИЙНОМУ СТАЖУ, ВОЗРАСТУ, НАЦИОНАЛЬНОСТИ И ДРУГИМ ДАННЫМ



---

Характерными чертами развития Коммунистической партии при социализме является расширение и упрочение ее социальной базы. Регулируя рост своих рядов и повышая их качественный состав, партийные организации стремятся твердо проводить курс партии на то, чтобы ведущее место в ее социальном составе принадлежало рабочему классу. Это обусловлено тем, что и на этапе развитого социализма, когда Коммунистическая партия стала партией всего народа, она не утрачивает своего классового характера. «По своей природе, — подчеркивал Л. И. Брежнев в Отчетном докладе ЦК КПСС XXV съезду, — КПСС была и остается партией рабочего класса»<sup>1</sup>. Областная партийная организация всегда сосредоточивала свое внимание на этом важном для партии вопросе. Особенно решительный сдвиг в сторону увеличения доли рабочих среди принимаемых кандидатами в члены КПСС наметился в последние годы. Это позволило улучшить социальный состав парторганизации, укрепить в нем рабочее ядро.

В таблице 29 показан состав областной партийной организации по социальному положению за период с 1939 по 1980 г.

Из таблицы видно, что обеспечение в социальном составе областной партийной организации ведущего места рабочего класса носит устойчивый характер. Только за период с 1975 по 1980 г. (за 4 года) число рабочих по социальному положению увеличилось на 18836 человек, а их удельный вес в составе областной парторганизации возрос на 1,5% и составлял на начало 1980 г. 49,7%.

За последние годы состав областной парторганизации существенно пополнился рабочими из городов и районов, в которых создаются крупные промышленные объекты, такие, как завод Атоммаш, Шахтинский хлопчатобумажный комбинат, Донецкий экскаваторный завод, Константиновский гидроузел, и где рабочий класс имеет высокий удельный вес в структуре населения.

Наряду с приемом новых членов из рабочей среды, областная партийная организация пополняет свои ряды за счет кол-

Таблица 29

Состав коммунистов областной партийной организации по социальному положению по состоянию на 1 января соответствующего года<sup>2</sup>

Год	Всего коммунистов	В том числе		
		рабочих	крестьян	служащих и всех остальных
1939 <sup>1</sup>	50312	33437	9689	7186
1952 <sup>2</sup>	91176	32504	14878	43794
1956 <sup>3</sup>	105681	38378	15869	51434
1959 <sup>4</sup>	130043	49730	19205	61108
1961 <sup>5</sup>	152998	60350	23177	69471
1966 <sup>6</sup>	216769	96152	29902	90715
1971 <sup>7</sup>	256111	120933	33859	101319
1975 <sup>8</sup>	272197	131086	34285	106826
1980 <sup>9</sup>	301287	149922	35810	115555

хозников, показывающих образцы высокой дисциплинированности, творческого отношения к работе в общественном производстве и проявивших идейно-политическую зрелость. Это, как отмечалось на XXV съезде КПСС, отвечает интересам укрепления союза рабочего класса и колхозного крестьянства, осуществления аграрной политики КПСС. Особенно большая работа по укреплению сельских партийных организаций проведена после мартовского (1965) Пленума ЦК КПСС. За период с 1966 по 1980 г. количество крестьян в составе областной парторганизации увеличилось на 5908 человек, и на 1 января 1980 г. их насчитывалось 35810. Выполняя постановление ЦК КПСС «О работе Ростовского обкома КПСС по укреплению сельского хозяйства кадрами среднего звена, механизаторов и других массовых профессий», партийная организация проявляет постоянную заботу о приеме в партию прежде всего этой категории работающих.

Однако, несмотря на увеличение численного состава крестьян-коммунистов, их удельный вес в общем числе областной парторганизации снижается. Это объясняется преобразованием некоторых колхозов в совхозы, общим снижением доли колхозного крестьянства в населении области.

В то же время некоторое понижение процента коммунистов-колхозников в общем составе парторганизации не означает ослабления ее влияния среди этой социальной группы.

В составе областной парторганизации растет численность служащих — научной и инженерно-технической интеллигенции, деятелей культуры, других специалистов народного хозяйства и

всех остальных. За период с 1952 по 1980 г. их количество увеличилось в 2,6 раза<sup>3</sup>.

За это же время значительные изменения произошли в составе коммунистов по роду их деятельности, о чем свидетельствуют данные таблицы 30.

Таблица 30

Состав коммунистов Ростовской областной организации КПСС по роду занятий по состоянию на 1 января соответствующего года<sup>4</sup>

Год	Всего коммунистов	В том числе				
		рабочих	колхозников	служащих	учащихся	прочих
1939 <sup>1</sup>	50312	14427	4184	27484	1904	2313
1952 <sup>2</sup>	91176	18566	10031	53854	3204	5521
1956 <sup>3</sup>	105681	24308	9964	60863	827	9719
1959 <sup>4</sup>	130043	36581	12487	65307	2210	13458
1961 <sup>5</sup>	152998	46157	16111	71131	2734	16865
1966 <sup>6</sup>	216769	73664	22137	95129	5188	20651
1971 <sup>7</sup>	256111	89088	25271	111035	2852	27865
1975 <sup>8</sup>	272197	92763	25109	117620	2800	33905
1980 <sup>9</sup>	301287	100885	26401	128144	2284	43573

Из таблицы видно, что количество рабочих, колхозников и служащих в составе парторганизации по роду занятий за 1952—1980 гг. неуклонно росло. Однако темпы количественного роста этих категорий коммунистов неодинаковы. Так, если количество коммунистов-рабочих возросло в 5,4 раза, то колхозников — в 2,5, а служащих — в 2,3 раза. Произошли изменения и в удельном весе этих категорий коммунистов в общем составе областной парторганизации. В 1952 г. рабочие составляли 20,3%, колхозники — 11,0, служащие — 59,1%, то в 1980 г. их стало соответственно 33,4; 8,7; 42,4%<sup>5</sup>.

Подавляющее количество коммунистов областной партийной организации сосредоточено в сфере материального производства, о чем свидетельствуют данные таблицы 31.

Из приведенных цифр видно, что коммунистов, занятых в производственной сфере народного хозяйства области, за указанные годы было более чем в 2 раза больше, чем в непроизводственной.

Следовательно, основная масса коммунистов областной партийной организации — на заводах, шахтах, стройках, транспорте, в сельскохозяйственном производстве, т. е. там, где решают

Таблица 31

Расстановка коммунистов областной организации КПСС в производственной и непроизводственной сферах народного хозяйства по состоянию на 1 января соответствующего года<sup>6</sup>

Год	Всего коммунистов в организации	В производственной сфере				В непроизводственной сфере					
		Всего	В том числе по отраслям:			Всего	В том числе по отраслям				
			Промышленность и строительство	Транспорт и связь	Сельское хозяйство		Торговля, общественное питание, заготовка, снабжение, быт	научка, производство, здравоохранение, культура	жилищно-коммунальное хозяйство и бытовое обслуживание	органы управления	партийно-образовательный аппарат
1961 <sup>1</sup>	152998	102872	50864	14360	30116	7532	50126	15409	1497	12359	20861
1966 <sup>2</sup>	216769	150479	80530	18242	42902	8805	66290	24652	1714	12454	27470
1971 <sup>3</sup>	256111	175430	96075	19670	49192	10493	80681	31229	2624	13874	32954
1975 <sup>4</sup>	272197	181380	100702	19810	49559	11309	90817	33838	3426	14643	38910
1980 <sup>5</sup>	301287	198237	112489	20777	52755	12216	103050	34423	4136	15764	48727

ся важнейшие задачи создания материально-технической базы коммунистического общества.

Из приведенных данных видно также, что количество коммунистов во всех отраслях народного хозяйства области систематически увеличивается, при этом наиболее быстрыми темпами растет численность коммунистов, работающих в промышленности и строительстве.

Для каждой области, края, республики нашей страны характерно наличие тех или иных отраслей промышленности. В Ростовской области наибольшее развитие получили такие отрасли, как машиностроительная, металлообрабатывающая, угольная, легкая, стройматериалов и другие. Именно здесь сосредоточена основная масса рабочих<sup>7</sup>. Удельный вес численности рабочих в основных отраслях промышленности области за период с 1928 по 1980 г. показан в таблице 32.

Таблица 32

Удельный вес численности рабочих в некоторых отраслях промышленности области за 1928—1980 гг.<sup>8</sup>

Отрасль промышленности	1928 г.	1940 г.	1960 г.	1966 г.	1970 г.	1979 г.
Черная металлургия	7,7	3,9	3,5	3,2	3,4	3,2
Угольная	25,7	15,9	22,3	18,6	15,9	13,7
Машиностроение и металлообработка	25,6	37,1	36,7	38,2	40,0	45,3
Стройматериалов	4,3	3,0	6,4	5,4	5,7	4,7
Легкая	—	15,9	12,1	13,4	14,2	7,9
Остальные	36,7	24,2	19,0	21,2	20,8	25,2

В соответствии со сложившейся структурой отраслей промышленности и удельным весом рабочих, занятых в них, происходит соответствующее распределение коммунистов, о чем свидетельствуют данные таблицы 33.

Наибольшее количество коммунистов работает в тех же отраслях, где больше всего занято трудящихся: в машиностроительной, металлообрабатывающей, угольной, легкой промышленности и на железнодорожном транспорте.

Анализ данных таблиц 31 и 33 за период с 1961 по 1980 г. показывает ярко выраженную тенденцию систематического роста численности коммунистов, занятых в отраслях материально-производственного производства. За указанный период количество коммунистов, занятых в промышленности и строительстве, увеличилось более чем в 2 раза, а в таких отраслях, как станкостроительная, — почти в 7 раз, в приборостроительной — в 5,2 раза. Значитель-

Таблица 33

Распределение коммунистов по отдельным министерствам по состоянию на 1 января соответствующего года<sup>9</sup>

Отрасль промышленности (министерство)	Количество коммунистов			
	1961 г. <sup>1</sup>	1971 г. <sup>2</sup>	1975 г. <sup>3</sup>	1980 г. <sup>4</sup>
Угольная	10003	16956	17721	18477
Металлургическая	2542	4142	4352	4521
Сельхозмашиностроение	Нет данных	9411	9022	10588
Электротехническая и электронная	1455	3296	3350	3490
Приборостроение	192	954	1101	1110
Станкостроение	302	1760	2068	2454
Химическая и резиновая	1217	1885	1934	2195
Стройматериалов	1874	1422	1601	1716
Легкая	2763	5024	5581	6421
Железнодорожный транспорт	7365	10357	10179	9364

но возросло количество коммунистов в угольной, металлургической, легкой промышленности.

Следует иметь в виду, что не все коммунисты, занятые в сфере материального производства, являются рабочими. Количество коммунистов-рабочих, занятых в ведущих отраслях народного хозяйства области, и их удельный вес показаны в таблице 34.

Анализ данных таблицы 34 показывает, что количество коммунистов-рабочих в основных отраслях народного хозяйства, как и во всех отраслях, систематически растет, возрастает и их удельный вес.

Если на начало 1961 г. коммунисты-рабочие составляли от общего числа коммунистов, занятых в промышленности, 53,2%, то к началу 1980 г. — 56,6, соответственно в строительстве — 45,0 и 52,9%, на транспорте и в связи — 52,2 и 63,1%.

Ростовская областная парторганизация активно осуществляет аграрную политику КПСС. Вместо десятков тысяч единоличных мелкотоварных крестьянских хозяйств, существовавших на Дону в дооктябрьский период и в первые годы Советской власти, к 1941 г. в Ростовской области насчитывалось 1888 колхозов и 100 совхозов<sup>11</sup>. В послевоенный период продолжался процесс укрупнения и развития колхозов и совхозов. На 1 января 1980 г. в области имелось 351 совхоз и 364 колхоза<sup>12</sup>.

Изменились облик села и труд советского крестьянства. В сельскохозяйственном производстве ведущее место теперь занимают механизаторы. Если в 1961 г. механизаторов было 49093 человека, то в 1980 г. их стало 57800 человек<sup>13</sup>. Таким об-

Таблица 34

Распределение коммунистов-рабочих по основным отраслям народного хозяйства Ростовской области и их удельный вес в общем количестве коммунистов производства по состоянию на 1 января соответствующего года<sup>10</sup>

Отрасль народного хозяйства	1961 г. <sup>1</sup>		1966 г. <sup>2</sup>		1971 г. <sup>3</sup>		1975 г. <sup>4</sup>		1980 г. <sup>5</sup>						
	Число коммунистов на производстве	Из них рабочих всего %	Число коммунистов на производстве	Из них рабочих всего %	Число коммунистов на производстве	Из них рабочих всего %	Число коммунистов на производстве	Из них рабочих всего %	Число коммунистов на производстве	Из них рабочих всего %					
Промышленность	44786	23831	53,2	70599	38754	54,8	80475	45098	56,0	82308	45819	55,6	83782	48462	56,6
Строительство	6078	2737	45,0	9931	4775	48,0	15600	7308	46,8	18394	8749	47,5	20803	10996	52,9
Транспорт и связь	14360	7504	52,2	18242	10274	56,3	19670	11472	58,3	19810	11804	59,5	19461	12286	63,1
Сельское хозяйство	30116	—	—	42902	—	—	49192	—	—	49559	—	—	52755	—	—
в том числе в совхозах	11502	7744	67,3	20666	12580	60,8	20420	13970	68,4	20691	13773	66,5	21467	14430	68,4

Состав коммунистов-служащих по роду занятий  
в Ростовской областной организации КПСС по состоянию на 1 января  
соответствующего года <sup>18</sup>

Год	Всего коммунистов служащих	% ко всем коммунистам организации	В том числе						
			руководители организаций, учрежд., строек, совхозов и их подразделен.	ИТР и специа-листы сельского хозяйства	работн. науки, просвещ., здравоохра-нения, литературы и искусства	работн. торговли, обществ. пит-ния, заготовок и снабжения	работн. контро-ля, учета и делопроизводства	остальные служащие	
1952 <sup>1</sup>	53854	59,1	17233	8386	7785	4535	6891	9024	
1956 <sup>2</sup>	60863	57,5	8767	12462	10085	3632	7652	18265	
1961 <sup>3</sup>	71131	46,5	7377	20369	13081	4285	8139	17880	
1966 <sup>4</sup>	95129	43,9	7074	35395	19474	5913	8652	18621	
1971 <sup>5</sup>	111035	43,4	8468	46453	23563	6288	9750	16513	
1975 <sup>6</sup>	117620	43,2	8947	51994	25459	5802	9225	16193	
1980 <sup>7</sup>	128144	42,5	9864	61637	25703	5573	8148	17219	

разом, количество механизаторов за последние 20 лет возросло почти на 9 тысяч.

Значительная часть механизаторов является коммунистами. Их число растет с каждым годом. Если в начале 1945 г. на селе работало 769 коммунистов-механизаторов, в 1952—2034, в 1961—6569, в 1966—13215, то на начало 1980 г. в сельскохозяйственном производстве работало 16727 коммунистов-механизаторов <sup>14</sup>. За период после мартовского (1965) Пленума ЦК КПСС число коммунистов-механизаторов возросло на 20% <sup>15</sup>.

Изменения, происходящие среди тружеников села, отражаются на составе коммунистов, занятых в сельскохозяйственном производстве. Общий рост численности рабочего класса на селе является важным условием количественного роста рабочих-коммунистов в сельских партийных организациях. Если в 1966 г. из 20666 коммунистов, занятых на работе в совхозах, рабочих было 12580 человек, или 60,8%, то в 1980 г. соответственно из 21467 человек 14430 коммунистов-рабочих, или 68,4% <sup>16</sup>. Систематически увеличивается число коммунистов, работающих в животноводстве, а количество специалистов сельского хозяйства за последние 15 лет увеличилось более чем в 2 раза <sup>17</sup>.

Значительный удельный вес в составе областной парторганизации по роду занятий принадлежит коммунистам-служащим.

Как видно из таблицы 29, их количество за период с 1952 по 1980 г. увеличилось почти в 2,4 раза и к началу 1980 г. составило 128144 человека, или 42,5% всех коммунистов областной парторганизации.

Однако состав коммунистов-служащих неоднороден. Это видно из таблицы 35.

Данные таблицы показывают, что, несмотря на количественный рост коммунистов-служащих, их удельный вес в составе областной партийной организации уменьшается. Нетрудно увидеть и ряд особенностей, отличающих эту категорию коммунистов. Из года в год среди коммунистов-служащих растут численность и удельный вес инженерно-технических работников и специалистов сельского хозяйства. Если в начале 1952 г. их было 8386 человек, то к 1980 г. их количество возросло до 61637 человек, т. е. увеличилось более чем в 7 раз, а удельный вес возрос с 15,6 до 49% к общему числу коммунистов-служащих. Это — значительная часть советской интеллигенции, которая вместе с рабочим классом и колхозным крестьянством совершает научно-технический прогресс в промышленности, строительстве, на транспорте, способствует росту продуктивности сельскохозяйственного производства, обеспечивает повышение производительности труда в народном хозяйстве.

Большой отряд среди коммунистов-служащих составляют научные работники, которые своим трудом способствуют развитию советской науки, а также работники просвещения, здравоохранения, литературы и искусства, т. е. коммунисты, работающие в области коммунистического воспитания трудящихся и охраны их здоровья. Количество коммунистов данной группы служащих за период с 1952 по 1980 г. возросло более чем в 3 раза и составляло на начало 1980 г. 25703 человека, или 20% от общего числа коммунистов-служащих.

Следует сказать и о такой категории коммунистов-служащих, как руководители организаций, учреждений, предприятий, строек, совхозов и их подразделений. При некотором увеличении их количества в областной парторганизации, что объясняется ростом количества предприятий, развитием сети учреждений и т. д., удельный вес их в общем числе коммунистов-служащих снижается. На 1 января 1980 г. он составлял 7,7% <sup>19</sup>.

Наличие значительного отряда коммунистов во всех сферах материальной и духовной жизни, полнокровные партийные организации в промышленности, строительстве, на транспорте, в сельском хозяйстве, науке, культуре помогают нашей партии умело руководить всеми областями коммунистического строительства и выполняют свою возрастающую роль в жизни советского общества.

Успешное осуществление ленинской программы культурной революции как составной части плана построения социалистического общества оказало огромное влияние на рост образования и культуры трудящихся Дона.

В Ростовской области, как и во всей стране, систематически растет количество населения с высшим, средним и неполным средним образованием. Так, количество имеющих указанное образование в 1939 г. составляло 282100 человек, в 1970 г. — 1611900, а в 1979 г. — 2247429 человек<sup>20</sup>. Одновременно росла и численность специалистов народного хозяйства с высшим и средним специальным образованием. Если на начало 1941 г. в области их было 39,5 тысячи человек, то в 1960 г. — уже 148,8 тысячи, а в 1977 г. — 418 тысяч человек<sup>21</sup>. Таким образом, за последние 17 лет количество специалистов народного хозяйства в области возросло в 2,8 раза.

Рост образовательного уровня населения, систематическое увеличение числа специалистов в народном хозяйстве области являются объективными факторами повышения образовательного уровня и увеличения количества специалистов народного хозяйства в составе областной партийной организации. Состав областной партийной организации по образованию коммунистов показан в таблице 36.

Таблица 36

Состав областной партийной организации по образованию коммунистов по состоянию на 1 января соответствующего года<sup>22</sup>

Год	Всего коммунистов	Из них с образованием						
		высшим	незаконченным высшим	средним	неполным средним	начальным	не имеющие начального	неграмотные
1939 <sup>1</sup>	50312	2062	728	3564	5254	25180	13512	12
1940 <sup>2</sup>	72383	3215	735	7083	10113	35843	15380	14
1945 <sup>3</sup>	27821	2154	632	4332	4933	11915	3823	32
1952 <sup>4</sup>	91176	8325	2256	18089	25959	30609	5938	—
1956 <sup>5</sup>	105681	11843	3227	21991	33297	31811	3512	—
1961 <sup>6</sup>	152998	19396	3929	38520	47613	40294	3246	—
1966 <sup>7</sup>	216769	32062	4258	66040	64220	47855	2334	—
1971 <sup>8</sup>	256111	47565	5990	85005	69152	46628	1771	—
1975 <sup>9</sup>	272197	59678	6358	101725	62911	40164	1361	—
1980 <sup>10</sup>	301287	75609	6476	123140	60356	34705	1001	—

Из приведенных данных видно, что в областной парторганизации из года в год растут количество и удельный вес коммунистов с высшим, незаконченным высшим и средним образованием.

ем. Если в начале 1939 г. их было всего лишь 6354 человека, или 12,6% от общего количества коммунистов организации, то уже в начале 1961 г. — 61845 человек, или 40,4%, а к началу 1980 г. насчитывалось 205225 человек, или 68,1%. Таким образом, число коммунистов, имеющих высшее, незаконченное высшее и среднее образование, за период с 1939 по 1980 г. возросло более чем в 32 раза.

Соответственно снизился удельный вес коммунистов, имеющих начальное образование, малограмотных и неграмотных с 76,9% в 1939 г. до 11,8% к началу 1980 г. Среди коммунистов Ростовской областной парторганизации нет ни одного неграмотного<sup>23</sup>.

Из числа коммунистов области, имеющих высшее и среднее образование, значительная часть является специалистами народного хозяйства, о чем свидетельствует таблица 37.

Таблица 37

Численность коммунистов с высшим специальным, средним, техническим, сельскохозяйственным и экономическим образованием в областной партийной организации<sup>24</sup>

Год	Общая численность коммунистов	В том числе				% от общего числа коммунистов
		имеющих высшее специальное, техническое, сельскохозяйственное и экономическое образование	имеющих среднее техническое, сельскохозяйственное и экономическое образование	все имеют высшее и среднее специальное образование		
1940 <sup>1</sup>	72383	2065	2118	4183	5,7	
1945 <sup>2</sup>	27821	1262	1045	2307	8,2	
1952 <sup>3</sup>	91176	4695	4963	9658	10,5	
1956 <sup>4</sup>	105681	6569	7628	14197	13,4	
1961 <sup>5</sup>	152998	10642	13953	24595	16,0	
1966 <sup>6</sup>	216769	18035	25647	43682	20,1	
1971 <sup>7</sup>	256111	28859	36111	64970	25,3	
1975 <sup>8</sup>	272197	37182	45916	83098	30,5	
1980 <sup>9</sup>	301287	48862	55909	104771	34,7	

Данные таблицы показывают, что количество специалистов с высшим и средним специальным образованием систематически увеличивается и на 1 января 1980 г. составляло 104771 человек, или 34,7% от общего числа коммунистов областной партийной организации.

В партийной организации области неуклонно растет количество коммунистов, имеющих ученые степени и звания. Если в



начале 1956 г. в области было 46 докторов наук и 550 кандидатов наук, то в начале 1980 г. их насчитывалось соответственно 268 и 2827 человек, т. е. за последние 25 лет количество коммунистов, имеющих ученые степени, увеличилось в 5,2 раза<sup>25</sup>.

Таким образом, анализ состава Ростовской областной партийной организации по образованию дает яркую картину резкого повышения общего и специального образования коммунистов, огромного прогресса в росте их культурного уровня.

Для современного развитого социалистического общества характерен рост производственной и общественной активности женщин. В. И. Ленин писал, что «без привлечения женщин к самостоятельному участию не только в политической жизни вообще, но и к постоянной, поголовной общественной службе не-ной демократии»<sup>26</sup>.

В Ростовской области в общем количестве трудящихся женщины занимают значительное место. Так, в 1979 г. 51,7% всех трудящихся области составляли женщины, в промышленности их было 48,1%, в сельском хозяйстве — 43,4%<sup>27</sup>. Многие из них являются передовиками производства, активными участниками общественно-политической деятельности.

Областная парторганизация всегда придавала большое значение росту своих рядов за счет лучших представителей трудящихся женщин.

Количественный состав и удельный вес женщин-коммунистов в Ростовской областной парторганизации показан в таблице 38.

Таблица 38

Количество и удельный вес женщин-коммунистов в составе областной организации КПСС по состоянию на 1 января соответствующего года<sup>28</sup>

Год	Количество коммунистов в организации	Из них женщин	
		всего	% ко всей численности организации
1939 <sup>1</sup>	50312	7540	
1940 <sup>2</sup>	72383	10736	14,9
1945 <sup>3</sup>	27821	7780	14,8
1952 <sup>4</sup>	91176	15048	27,9
1956 <sup>5</sup>	105681	18360	16,5
1961 <sup>6</sup>	152998	26317	17,3
1966 <sup>7</sup>	216769	40520	17,2
1971 <sup>8</sup>	256111	52787	18,7
1975 <sup>9</sup>	272197	61109	20,6
1980 <sup>10</sup>	301287	74165	22,4
			24,6

Из таблицы видно, что количество женщин в составе областной парторганизации с 1939 по 1980 г. возросло почти в 10 раз и составляло на 1 января 1980 г. 74165 человек, или 24,6% от общего числа коммунистов организации<sup>29</sup>. Эти цифры наглядно демонстрируют рост политической активности тружениц Ростовской области.

Важнейшей задачей формирования личного состава партии является обеспечение преемственности ее деятельности. Сочетание молодых и старших по возрасту и партийному стажу коммунистов является важнейшим требованием формирования партийных организаций для улучшения их деятельности.

Данные таблицы 39 характеризуют возрастной состав областной парторганизации.

Таблица 39

Состав коммунистов областной организации КПСС по возрасту на 1 января 1980 г.<sup>30</sup>

Возрастная группа	Количество членов КПСС	% по отношению ко все численности организаций
До 20 лет включительно	1004	0,3
21—25 лет	15307	15,6
26—30 лет	31550	20,9
31—40 лет	63005	
41—50 лет	83985	48,6
51—60 лет	62525	14,6
Старше 60 лет	43911	

Как видно из таблицы, 36,8% коммунистов имеют возраст до 40 лет, коммунисты от 41 до 60 лет составляют 48,6%, около 16% состава парторганизации приходится на молодежь до 30-летнего возраста<sup>31</sup>.

Приведенные данные о возрастном составе Ростовской областной парторганизации свидетельствуют о соблюдении преемственности личного состава организации, органической связи молодых и старших по возрасту коммунистов. Это выражается в дальнейшем развитии молодым составом партии революционных, боевых и трудовых традиций советского народа, воспитании у молодого поколения преданности марксистско-ленинской идеологии и советскому народу, стойкости в борьбе за коммунистические идеи и практическое осуществление политики партии в деле коммунистического строительства.

Возрастной состав коммунистов тесно связан со стажем пре-

бывания их в партии. Соотношение по партийному стажу между старшими и молодыми коммунистами показано в таблице 40.

Таблица 40

Состав членов КПСС областной партийной организации по партийному стажу на 1 января 1980 г.<sup>32</sup>

Год	Количество членов КПСС	Год	Количество членов КПСС
До 1917	1	С 1941—1945	27884
С 1917	19	С 1946—1947	7399
С 1918	39	С 1948—1949	5815
С 1919	90	С 1950—1954	18096
С 1920	145	С 1955—1957	13731
С 1921	57	С 1958—1959	13769
С 1922	21	С 1960	9260
С 1923	20	С 1961—1965	59311
С 1924	123	С 1966—1967	18442
С 1925	338	С 1968—1969	20808
С 1926	332	С 1970—1972	25882
С 1927—1929	1454	С 1973	7005
С 1930—1932	3125	С 1974	8041
С 1933—1938	984	С 1975	8119
С 1939	2695	С 1976	8509
С 1940	3606	С 1977	8478
		С 1978	9155
		С 1979	8833

Состав кандидатов в члены КПСС по времени приема в кандидаты: до 1977 г. — 1; с 1977—102; с 1978—903; с 1979—8695. Всего кандидатов — 9701.

Кандидатов со стажем более года — 1006 (10,4%).

Из таблицы видно, что коммунистов, имеющих стаж свыше 50 лет, насчитывается 3600 человек, или 1,2% к общему числу членов партии. Значительную группу — 27884, или 9,3%, — составляют коммунисты, вступившие в партию с 1941 по 1945 г. Молодых коммунистов, имеющих партийный стаж до 3 лет, насчитывается 26466, или 8,8%; до 5 лет — 43116 человек, или 14,3%. Всего членов КПСС на 1 января 1980 г. насчитывалось 291586 человек<sup>33</sup>.

Важнейшим требованием организационного устройства партии является принцип интернационализма.

В. И. Ленин писал: «...мы должны выступать как единая, централизованная, боевая организация, мы должны опираться на весь пролетариат без различия языка и национальности, сплоченный совместным постоянным решением теоретических и практических, тактических и организационных вопросов, а не созда-

вать отдельно идущих, каждая своим путем, организаций, не ослаблять силы своего натиска дроблением на многочисленные самостоятельные политические партии, не вносить отчужденность и обособленность, с тем чтобы потом лечить искусственно привитую себе болезнь пластырями пресловутой «федерации»<sup>34</sup>.

Верная заветам В. И. Ленина, КПСС строит свою деятельность как единая, подлинно интернациональная организация. Она объединяет в своих рядах более 100 наций и народностей<sup>35</sup>. Это говорит о том, что она не только по идеологии, политике, но и по составу представляет партию интернационалистов-ленинцев, олицетворяет равенство и братскую дружбу народов. Местные партийные организации по своему составу становятся все более многонациональными. Это в полной мере относится и к Ростовской областной организации КПСС, национальный состав которой показан в таблице 41.

Из таблицы видно, что наряду с русскими, представляющими большинство коммунистов областной парторганизации, широко представлены в ней и такие национальности, как украинцы, армяне, белорусы, евреи, татары и многие другие. Всего на 1 января 1980 г. в областной парторганизации насчитывалось представителей 80 национальностей.

Большая роль в деятельности КПСС принадлежит первичным партийным организациям. На XXV съезде КПСС указывалось, что «первичные парторганизации находятся на переднем крае экономического и культурного строительства, действуют в самой гуще народа. Всей своей работой они активно способствуют соединению политики партии с живым творчеством масс, успешному решению хозяйственно-политических и идейно-воспитательных задач»<sup>37</sup>. Съезд подчеркнул, что первичные парторганизации призваны воздействовать на повышение эффективности производства, ускорение научно-технического прогресса, должны постоянно заботиться о создании в каждом коллективе атмосферы дружной работы и творческого поиска, о воспитании людей, об улучшении условий их труда и быта.

В таблице 42 показано количество партийных организаций Дона, их распределение по отраслям народного хозяйства, в организациях и учреждениях за период с 1938 по 1980 г.

Из таблицы видно, что количество первичных парторганизаций по группе предприятий промышленности, транспорта, связи и строительства в области систематически росло. К началу 1980 г. первичных организаций по этой группе насчитывалось 1654, в том числе на предприятиях промышленности — 760, транспорта — 326, связи — 78, в строительных организациях — 490.

Таблица 41

Национальный состав Ростовской областной организации КПСС на 1 января соответствующего года <sup>36</sup>

Националь- ность	1939 г. <sup>1</sup>	1952 г. <sup>2</sup>	1956 г. <sup>3</sup>	1961 г. <sup>4</sup>	1966 г. <sup>5</sup>	1971 г. <sup>6</sup>	1975 г. <sup>7</sup>	1980 г. <sup>8</sup>
Русские	43110	78386	90254	132208	188554	223151	237780	264061
Украинцы	3011	6560	8262	11282	15519	18156	19070	20458
Белорусы	453	673	875	1371	2128	2771	2867	3080
Узбеки	—	8	13	11	17	24	26	39
Казахи	1	27	31	40	55	92	98	128
Грузины	47	68	101	125	152	199	267	370
Азербай- джанцы	—	17	29	49	102	121	143	238
Литовцы	24	12	16	35	38	42	31	37
Молдаване	12	20	37	97	228	276	283	334
Латыши	106	41	45	54	79	76	85	79
Киргизы	1	—	2	—	1	4	2	5
Таджики	—	1	—	1	7	8	11	14
Армяне	804	1479	1707	2325	3215	3769	4020	4433
Туркмены	1	2	3	2	5	6	9	11
Эстонцы	27	22	37	27	28	38	37	32
Болгары	14	22	24	43	63	91	105	125
Балкарцы	3	—	1	21	6	11	9	17
Греки	47	102	122	184	263	307	317	365
Евреи	1618	2909	3153	3499	3870	3931	3780	3415
Ингуши	1	—	1	4	9	8	19	23
Калмыки	135	1	1	41	36	35	25	22
Кабардинцы	14	12	10	43	41	40	32	36
Корейцы	4	5	40	69	100	143	117	144
Осетины	140	66	57	162	187	189	215	241
Поляки	186	149	157	199	231	241	243	233
Татары	118	243	279	396	650	828	906	1059
Удмурты	3	12	18	29	71	114	119	178
Цыгане	18	25	22	25	32	39	38	48
Черкесы	16	10	13	18	27	34	27	32
Чеченцы	6	1	1	14	35	52	68	191
Чуваши	23	52	60	99	138	25	216	257
Другие на- циональности	369	251	310	525	882	1290	1232	1582

В последние годы создавались партийные комитеты производственных, научно-производственных объединений. К 1980 г. в промышленности и межхозяйственных предприятиях в сельском хозяйстве области насчитывалось 100 таких партийных организаций.

В 22 первичных парторганизациях крупных заводов и объединений области действуют парткомы с правами райкомов КПСС. В 727 первичных парторганизациях имеются партийные

комитеты, которые объединяют цеховые организации с правами первичных парторганизаций <sup>39</sup>.

Систематически совершенствуется организационная структура первичных парторганизаций, о чем свидетельствуют данные таблицы 43.

Из таблицы видно, что постоянно растет количество цеховых парторганизаций, партийных групп и парторганизаторов. За последние 20 лет количество цеховых парторганизаций увеличилось почти в 3 раза, а число партийных групп — в 7,3 раза. Все это говорит о том, что партийные организации распространяют свое влияние и руководство на все большее число производственных звеньев.

К числу наиболее крупных первичных парторганизаций Ростовской области относятся парторганизации производственно-объединения Ростсельмаш, шахты «Гуковская», железнодорожной станции Лихая, совхоза «Гигант» Сальского района, колхоза имени Ленина Зерноградского района, Ростовского государственного университета, Новочеркасского политехнического института и ряда других.

В партийной организации производственного объединения Ростсельмаш на 1 января 1980 г. состояло на учете 5709 членов и кандидатов в члены КПСС. Партийному комитету предоставлены права райкома КПСС. В объединении 143 цеховых парторганизации с правами первичных организаций, в 10 из них созданы партийные комитеты. Из общего количества коммунистов 3745 являются рабочими. Состав коммунистов по образованию: с высшим — 1502, незаконченным высшим — 300, средним — 2577, неполным средним — 904 и с начальным 423 человека.

Быстрыми темпами растет парторганизация завода Атоммаш, насчитывающая в своем составе на 1 января 1980 г. 1800 членов и кандидатов в члены КПСС. В ее структуре 49 цеховых парторганизаций с правами первичных, в трех из них созданы партийные комитеты. Около 30% коммунистов имеют высшее образование. Парткому завода предоставлено право райкома КПСС <sup>41</sup>.

Большой интерес представляет распределение первичных парторганизаций области по числу коммунистов в них. Эти данные за 1961—1980 гг. приводятся в таблице 44, которые говорят о систематическом укреплении первичных партийных организаций. Все больше становится первичных парторганизаций с количеством коммунистов в них от 50 до 100, заметен рост числа парторганизаций, имеющих в своем составе более тысячи коммунистов. На начало 1980 г. их насчитывалось 24, по сравнению с 1961 г. их количество увеличилось в 4 раза <sup>43</sup>.

Количество первичных партийных организаций в области

Наименование видов первичных парт-организаций	1938 г. <sup>1</sup>		На 1/VII 1941 г. <sup>2</sup>		1945 г. <sup>3</sup>		1952 г. <sup>4</sup>	
	Всего парт-организаций	% ко всем парт-организациям области	Всего парт-организаций	% ко всем парт-организациям области	Всего парт-организаций	% ко всем парт-организациям области	Всего парт-организаций	% ко всем парт-организациям области
На предприятиях промышленности, транспорта, связи, строительства	551	23,1	931	20,6	426	19,6	973	18,8
В совхозах	134	5,7	119	2,6	88	4,0	136	2,6
В колхозах	271	11,2	945	20,8	184	8,5	917	17,7
В артелях промкооперации МТС и МТМ	255	10,6	1012	22,4	465	21,4	371	7,2
В учебных заведениях, научных и культпросвет-учреждениях и здравоохранении	152	6,3	391	8,7	144	6,6	671	13,0
На предприятиях торговли и общественного питания	187	7,8	286	6,5	98	4,5	395	7,7
В учреждениях, организациях и хозорганах (области, городов и районов)	611	25,5	391	8,7	308	14,2	1204	23,3
Сельских территориальных и прочих организациях	235	9,8	441	9,7	452	21,2	502	9,7
Итого	2396	100,0	4516	100,0	2165	100,0	5169	100,0

Приведенные данные свидетельствуют о том, что Ростовская областная партийная организация располагает в настоящее время достаточно широкой сетью первичных организаций, охватывающей все важнейшие участки коммунистического строительства. Это, как правило, крупные организации, способные успешно решать хозяйственные и политические задачи, стоящие перед трудящимися области.

В Уставе КПСС указывается: «Руководящим принципом организационного строения партии является демократический централизм, означающий: а) выборность всех руководящих органов партии снизу доверху. Высшим принципом партийного руководства является коллективность руководства — неперемное условие нормальной деятельности партийных организаций, правильного воспитания кадров, развития активности и самостоятельности коммунистов»<sup>44</sup>.

на 1 января соответствующего года <sup>38</sup>

Всего парт-организаций	% ко всем парт-организациям области	1956 г. <sup>5</sup>		1961 г. <sup>6</sup>		1966 г. <sup>7</sup>		1971 г. <sup>8</sup>		1975 г. <sup>9</sup>		1980 г. <sup>10</sup>	
		Всего парт-организаций	% ко всем парт-организациям области	Всего парт-организаций	% ко всем парт-организациям области	Всего парт-организаций	% ко всем парт-организациям области	Всего парт-организаций	% ко всем парт-организациям области	Всего парт-организаций	% ко всем парт-организациям области	Всего парт-организаций	% ко всем парт-организациям области
1324	24,8	1339	30,1	1504	30,0	1655	30,5	1652	30,0	1654	29,6	1654	29,6
175	3,3	218	4,9	262	5,2	290	5,3	319	5,8	351	6,3	351	6,3
854	16,0	337	7,6	330	6,5	346	6,3	350	6,3	364	6,3	364	6,3
190	3,5	—	—	—	—	—	—	—	—	—	—	—	—
840	15,8	935	20,9	1293	25,8	1384	25,5	1415	25,6	1391	24,9	1391	24,9
336	6,3	384	8,6	400	7,9	315	5,8	290	5,2	285	5,1	285	5,1
1262	23,6	989	22,1	898	17,9	999	18,3	1002	18,1	969	17,3	969	17,3
359	6,7	258	5,8	335	6,7	457	8,3	493	9,0	557	10,5	557	10,5
5340	100,0	4460	100,0	5022	100,0	5446	100,0	5521	100,0	5571	100,0	5571	100,0

В соответствии с этим положением в областной партийной организации периодически проводятся отчеты и выборы руководящих партийных органов: обкома КПСС, горкомов, райкомов партии, партийных комитетов и бюро первичных партийных организаций, секретарей цеховых парт-организаций и групп-парт-оргов. Делегаты партийных конференций обсуждают отчеты о работе партийных комитетов, оценивают их работу, избирают новые руководящие органы, которые осуществляют руководство до следующей конференции.

Партийные комитеты являются органами политического и организационного руководства, проводниками в жизнь решений партии и правительства. Они представляют собой средоточие партийного актива, лучших и наиболее опытных кадров. Вместе с тем в партийных комитетах коммунисты, избранные в их состав, проходят школу руководящей деятельности.

Таблица 43

Количество цеховых партийных организаций, партийных групп и парторганизаторов области на 1 января соответствующего года <sup>40</sup>

	1961 г. <sup>1</sup>	1966 г. <sup>2</sup>	1971 г. <sup>3</sup>	1975 г. <sup>4</sup>	1980 г. <sup>5</sup>
Цеховые партийные организации	2852	5443	6901	7460	8218
в том числе с правами первичных	1666	3910	4880	5505	6169
Партийные группы	2109	7204	11773	13710	15447
Парторганизаторы	—	—	5671	7617	9319

В таблице 45 приводятся некоторые данные о составе руководящих партийных органов, избранных в 1979 г.

Таким образом, только членами, кандидатами в члены обкома, горкомов, райкомов КПСС, членами ревизионных комиссий партийных комитетов, членами парткомов и партийных бюро первичных организаций Ростовской области избрано 33303 коммуниста. Это количество дополняется выборным активом цеховых парторганизаций и партгрупп, который в общей сложности насчитывает десятки тысяч коммунистов.

Значительный удельный вес в составе выборного партийного актива занимают рабочие и колхозники. Членами и кандидата-

Таблица 44

Распределение первичных партийных организаций области по числу коммунистов в них на 1 января соответствующего года <sup>42</sup>

	1961 г. <sup>1</sup>		1971 г. <sup>2</sup>		1975 г. <sup>3</sup>		1980 г. <sup>4</sup>	
	Число первичных парт-организаций	% ко всему числу организаций	Число первичных парт-организаций	% ко всему числу организаций	Число первичных парт-организаций	% ко всему числу организаций	Число первичных парт-организаций	% ко всему числу организаций
До 15 коммунистов	1881	42,2	1913	35,1	1829	33,1	1781	32,0
15—49 коммунистов	1907	42,8	2277	41,8	2342	42,4	2309	41,4
50—100 коммунистов	437	9,8	762	14,0	817	14,8	914	16,4
101—149 коммунистов	—	—	260	4,8	278	5,0	271	4,8
150—300 коммунистов	197	4,4	142	2,6	148	2,7	176	3,2
301—500 коммунистов	—	—	51	0,9	61	1,1	59	1,1
501—1000 коммунистов	32	0,7	25	0,5	26	0,5	37	0,7
Свыше 1000 коммунистов	6	0,1	16	0,3	20	0,4	24	0,4
Всего	4460	100,0	5446	100,0	5521	100,0	5571	100,0

Таблица 45

Состав областного, городских, районных комитетов КПСС, партийных комитетов и партийных бюро первичных партийных организаций по состоянию на январь 1979 г. <sup>45</sup>

Наименование партийного органа	Всего избрано	В том числе					% ко всем избранным
		рабочих	% ко всем избранным	колхозников	% ко всем избранным	женщин	
Обком КПСС: членов, кандидатов в члены обкома КПСС, членов ревизионной комиссии	241	54	22,8	18	7,4	57	23,6
Горкомы и райкомы КПСС: членов, кандидатов в члены ГК и РК КПСС, членов ревизионных комиссий	6362	2181	34,2	892	14,0	1877	29,5
Первичные партийные организации: членов парткомов и партийных бюро	26700	10477	39,7	2921	10,9	7893	22,0

ми в члены обкома КПСС и членами ревизионной комиссии являются 72 рабочих и колхозников, или 30,2% всего состава обкома КПСС и ревизионной комиссии.

Удельный вес рабочих и колхозников в составе городских и районных комитетов партии и их ревизионных комиссий составляет 48,3%, а среди членов парткомов и партбюро первичных парторганизаций — 50,6% <sup>46</sup>.

Пополняя партийные комитеты и бюро первичных парторганизаций передовыми и авторитетными рабочими и колхозниками, наша партия этим самым укрепляет демократические принципы, выполняет ленинские заветы о том, что «вводить рабочих в комитеты есть не только педагогическая, но и политическая задача» <sup>47</sup>.

Через коммунистов рабочих и колхозников укрепляется связь партийного комитета с низовыми партийными звеньями. Коммунисты рабочие и колхозники, участвуя в выборных органах, проходят большую политическую школу, принимая непосредственное участие в выработке решений и их реализации, приобретают навыки активного участия в партийном руководстве всеми сторонами жизни общества. Многие рабочие и колхозники, пройдя эту школу политического руководства, выдвигаются на самостоятельные участки партийной, советской, хозяйственной рабо-

ты, становятся руководителями различных общественных организаций.

Большую работу проводят секретари первичных, цеховых партийных организаций, группорги и парторганизаторы. К началу 1980 г. их в областной организации КПСС было 44724 человека, в том числе 5571 секретарь первичных парторганизаций, 8218 секретарей цеховых парторганизаций, 15447 партгруппоргов и 9319 парторганизаторов<sup>48</sup>. Этот большой отряд коммунистов, находящийся на переднем крае борьбы за претворение в жизнь хозяйственных и политических задач нашей партии, является подлинным воспитателем трудящихся масс.

Одним из определяющих критериев качественного состава кадров, в том числе и руководящих партийных кадров, является уровень их образовательной подготовки. В таблице 46 приводятся данные о составе секретарей горкомов, райкомов КПСС и первичных парторганизаций по образованию за 1966—1980 гг.

Таблица 46

Состав секретарей горкомов, райкомов КПСС и первичных партийных организаций Ростовской области по образованию на 1 января соответствующего года<sup>49</sup>

Образование	Секретари горкомов, горрайкомов и сельских райкомов КПСС				Секретари первичных партийных организаций			
	1966 г.	1971 г.	1975 г.	1980 г.	1966 г.	1971 г.	1975 г.	1980 г.
Высшее	184	198	206	201	1469	2166	2604	2952
Незаконченное высшее	11	3	1	—	252	286	215	191
Среднее	3	—	—	—	2136	2491	2598	2401
Неполное среднее	—	—	—	—	1032	486	104	27
Начальное	—	—	—	—	133	17	—	—
<b>Всего</b>	<b>198</b>	<b>201</b>	<b>207</b>	<b>201</b>	<b>5022</b>	<b>5446</b>	<b>5521</b>	<b>5571</b>

Из таблицы видно, что к концу 1980 г. все секретари горкомов, райкомов партии имеют высшее образование. Многие из них являются специалистами народного хозяйства. 30% из них наряду со специальным высшим образованием имеют высшее партийно-политическое образование.

Систематически, из года в год, повышается образовательный уровень секретарей первичных парторганизаций. Если в 1966 г. 3857, или 76,8%, секретарей первичных парторганизаций имели высшее, незаконченное высшее и среднее образование, то к на-

чалу 1980 г. их стало 5544, или 99,5% от общего количества. Только с высшим образованием количество секретарей первичных парторганизаций за последние 15 лет удвоилось, а с неполным средним образованием сократилось почти в 40 раз и к началу 1980 г. насчитывалось всего лишь 27 секретарей<sup>50</sup>.

Значительную работу проводят коммунисты областной парторганизации во внепартийных выборных органах: в Советах народных депутатов, профсоюзных, комсомольских органах, в организациях народного контроля. В таблице 47 показываются данные о количестве коммунистов, избранных в эти массовые организации трудящихся.

Таблица 47

О количестве коммунистов, избранных в советские, профсоюзные, комсомольские органы и органы народного контроля<sup>51</sup>

Наименование выборных органов	Общее количество избранных	В том числе коммунистов	% коммунистов к общему количеству избранных
Депутаты областного, городских, районных, сельских и поселковых Советов народных депутатов по состоянию на март 1980 г.	27504	12119	44,0
Состав облсовпрофа, обкомов, горкомов, райкомов профсоюза, фабрично-заводских, местных, цеховых комитетов и профбюро, ревизионных комиссий, профгруппорги и профорганизаторы (по состоянию на 1 февраля 1980 г.)	262271	74572	28,4
Состав обкома, горкомов, райкомов ВЛКСМ (по состоянию на 1 января 1980 г.)	5979	3332	55,7

44,0% депутатов местных Советов народных депутатов, 28,4% профсоюзного актива, 55,7% состава руководящих комсомольских органов являются коммунистами<sup>52</sup>. Они принимают активное участие в их многогранной деятельности, являются активными проводниками политики партии в жизнь. 75987 членов и кандидатов в члены КПСС являются народными контролерами<sup>53</sup>.

ИСТОЧНИКИ И ПРИМЕЧАНИЯ  
К ТЕКСТУ И ТАБЛИЦАМ IV ГЛАВЫ

- <sup>1</sup> Материалы XXV съезда КПСС, с. 73.
- <sup>2</sup> Таблица 29 составлена авторами по материалам: 1) ЦПА ИМЛ при ЦК КПСС, ф. 17, оп. 7, д. 363, л. 71; 2) ПАРО, ф. 9, оп. 4, д. 963, л. 1; 3) д. 1132, л. 1; ф. 277, оп. 7, д. 3, л. 13—288; 4) ф. 9, оп. 4, д. 1228, л. 1; 5) д. 1278, л. 2; 6) д. 377, л. 2; 7) ПАРО, ф. 9, оп. 39, д. 512, л. 2; 8) текущий архив Ростовского обкома КПСС, 1975 г.; 9) там же, 1980 г.
- <sup>3</sup> Все цифры описания социального состава областной парторганизации за 1952—1980 г. подсчитаны авторами по материалам таблицы 29.
- <sup>4</sup> Таблица 30 составлена авторами по материалам: 1) ЦПА ИМЛ при ЦК КПСС, ф. 17, оп. 7, д. 363, л. 71; 2) ПАРО, ф. 9, оп. 4, д. 963, л. 1; 3) д. 1132, л. 1; ф. 277, оп. 7, д. 3, л. 13—288, 4) ф. 9, оп. 4, д. 1228, л. 1; 5) д. 1278, л. 2; 6) д. 1377, л. 2; 7) ПАРО, ф. 9, оп. 39, д. 512, л. 2; 8) текущий архив Ростовского обкома КПСС, 1975 г.; 9) там же, 1980 г.
- <sup>5</sup> Все цифры описания состава областной парторганизации по роду занятий подсчитаны авторами по материалам таблицы 30.
- <sup>6</sup> Таблица 31 составлена авторами по материалам: 1) ПАРО, ф. 9, оп. 4, д. 1278, л. 3; 2) д. 1377, л. 3; 3) оп. 39, д. 512, л. 3; 4) текущий архив Ростовского обкома КПСС, 1975 г.; 5) там же, 1980 г.
- <sup>7</sup> См. таблицу 31.
- <sup>8</sup> Таблица 32 составлена авторами по материалам: Народное хозяйство Ростовской области. Статистический сборник. Ростов н/Д, 1961, с. 32; Ростовская область за 50 лет. Статистический сборник. «Статистика», 1967, с. 37; Народное хозяйство Ростовской области. Статистический сборник. Ростов н/Д, «Статистика», 1971, с. 39. Текущий архив Ростовского областного статистического управления, 1979 г.
- <sup>9</sup> Таблица 33 составлена авторами по материалам: 1) ПАРО, ф. 9, оп. 4, д. 1278, л. 3; 2) оп. 39, д. 512, л. 3; 3) текущий архив Ростовского обкома КПСС, 1975 г.; 4) там же, 1980 г.
- <sup>10</sup> Таблица 34 составлена авторами по материалам: 1) ПАРО, ф. 9, оп. 4, д. 1278, л. 3; 2) д. 1377, л. 3; 3) оп. 39, д. 512, л. 3; 4) текущий архив Ростовского обкома КПСС, 1975 г.; 5) там же, 1980 г.
- <sup>11</sup> Народное хозяйство Ростовской области. Статистический сборник, 1971, с. 55.
- <sup>12</sup> Текущий архив Ростовского обкома КПСС, 1980 г.
- <sup>13</sup> Народное хозяйство Ростовской области. Статистический сборник, 1971, с. 146; текущий архив Ростовского областного статистического управления, 1980 г.
- <sup>14</sup> ПАРО, ф. 9, оп. 4, д. 513, л. 1 об.; д. 963, л. 1; д. 1278, л. 2; текущий архив Ростовского обкома КПСС, 1980 г.
- <sup>15</sup> Текущий архив Ростовского обкома КПСС, 1980 г.
- <sup>16</sup> Подсчитано авторами по данным таблицы 34.

<sup>17</sup> Текущий архив Ростовского обкома КПСС, 1980 г.

<sup>18</sup> Таблица 35 составлена авторами по материалам: 1) ПАРО, ф. 9, оп. 4, д. 963, л. 1; 2) д. 1132, л. 1; ф. 277, оп. 7, д. 3, л. 13—288; 3) ф. 9, оп. 3, д. 1278, л. 2; 4) д. 1377, л. 2; 5) оп. 39, д. 512, л. 2; 6) текущий архив Ростовского обкома КПСС, 1975 г.; 7) там же, 1980 г.

<sup>19</sup> Цифры описания состава коммунистов-служащих по роду занятий подсчитаны авторами по материалам таблицы 35.

<sup>20</sup> Подсчитано авторами по материалам: Народное хозяйство Ростовской области. Статистические сборники: 1961, с. 27 и 1971, с. 13; текущий архив Ростовского обкома КПСС, 1980 г.; текущий архив Ростовского областного статистического управления, 1979 г.

<sup>21</sup> Подсчитано авторами по материалам: Статистический сборник «Ростовская область за 50 лет», «Статистика», 1967, с. 118; Статистический сборник. Ростов н/Д., «Статистика», 1971, с. 142; текущий архив Ростовского обкома КПСС, 1980 г.; текущий архив Ростовского областного статистического управления, 1977 г.

<sup>22</sup> Таблица 36 составлена авторами по материалам: 1) ЦПА ИМЛ при ЦК КПСС, ф. 17, оп. 7, д. 404, л. 76; д. 335, л. 69; 2) ПАРО, ф. 9, оп. 4, д. 514, л. 3; 4) д. 967, л. 1; 5) д. 1132, л. 1; ф. 277, оп. 7, д. 3, л. 13—288; 6) ф. 9, оп. 4, д. 1278, л. 2; 7) д. 1377, л. 2; 8) оп. 39, д. 512, л. 2; 9) текущий архив Ростовского обкома КПСС, 1975 г.; 10) там же, 1980 г.

<sup>23</sup> Все цифры описания состава коммунистов по образованию подсчитаны авторами по материалам таблицы 36.

<sup>24</sup> Таблица 37 составлена авторами по материалам: 1) ЦПА ИМЛ при ЦК КПСС, ф. 17, оп. 7, д. 404, л. 76; д. 335, л. 69; 2) ПАРО, ф. 9, оп. 4, д. 514, л. 3; 3) д. 967, л. 1; 4) д. 1132, л. 1; ф. 277, оп. 7, д. 3, л. 12—288, 5) ф. 9, оп. 4, д. 1278, л. 2; 6) д. 1377, л. 2; 7) оп. 39, д. 512, л. 2; 8) текущий архив Ростовского обкома КПСС, 1975 г.; 9) там же, 1980 г.

<sup>25</sup> ПАРО, ф. 9, оп. 4, д. 1132, л. 1; д. 1377, л. 2; текущий архив Ростовского обкома КПСС, 1980 г.

<sup>26</sup> Ленин В. И. Полн. собр. соч., т. 31, с. 165.

<sup>27</sup> Текущий архив Ростовского областного статистического управления, 1980 г.

<sup>28</sup> Таблица 38 составлена авторами по материалам: 1) ЦПА ИМЛ при ЦК КПСС, ф. 17, оп. 7, д. 363, л. 71; 2) д. 376, л. 71; 3) ПАРО, ф. 9, оп. 4, д. 510, л. 1; 4) д. 963, л. 1; 5) д. 1132, л. 1; ф. 277, оп. 7, д. 3, л. 13—288; 6) ф. 9, оп. 4, д. 1278, л. 2; 7) д. 1377, л. 2; 8) оп. 39, д. 512, л. 2; 9) текущий архив Ростовского обкома КПСС, 1975 г.; 10) там же, 1980 г.

<sup>29</sup> Цифры подсчитаны авторами по таблице 38.

<sup>30</sup> Таблица 39 составлена авторами по материалам текущего архива Ростовского обкома КПСС, 1980 г.

<sup>31</sup> Подсчитано авторами по таблице 39.

<sup>32</sup> Таблица 40 составлена авторами по материалам текущего архива Ростовского обкома КПСС, 1980 г.

<sup>33</sup> Подсчитано авторами по данным таблицы 40.

<sup>34</sup> Ленин В. И. Полн. собр. соч., т. 7, с. 122.

<sup>35</sup> Лекции по партийному строительству. Вып. 1. М., «Мысль», 1978, с. 122.

<sup>36</sup> Таблица 41 составлена авторами по материалам: 1) ЦПА ИМЛ при ЦК КПСС, ф. 17, оп. 7, д. 370, л. 71 об.; 2) ПАРО, ф. 9, оп. 4, д. 967, л. 1 об.; 3) д. 1132, л. 1 об.; ф. 277, оп. 7, д. 3, л. 13—288; 4) ф. 9, оп. 4, д. 1278, л. 2 об.; 5) д. 1377, л. 2 об.; 6) оп. 39, д. 512, л. 2 об.; 7) текущий архив Ростовского обкома КПСС, 1975 г.; 8) там же, 1980 г.

<sup>37</sup> Материалы XXV съезда КПСС, с. 67.

<sup>38</sup> Таблица 42 составлена авторами по материалам: 1) ЦПА ИМЛ при

ЦК КПСС, ф. 17, оп. 7, д. 306, л. 58 об.; 2) ПАРО, ф. 9, оп. 4, д. 309, л. 5 об.; 3) д. 514, л. 6—7; 4) д. 963, л. 1 об.; 5) д. 1132, л. 4 об.; ф. 277, оп. 7, д. 3, л. 13—288; 6) ф. 9, оп. 4, д. 1278, л. 3 об.; 7) д. 1377, л. 3 об.; 8) оп. 39, д. 512, л. 3 об.; 9) текущий архив Ростовского обкома КПСС, 1975 г.; 10) там же, 1980 г.

<sup>39</sup> Текущий архив Ростовского обкома КПСС, 1980 г.

<sup>40</sup> Таблица 43 составлена авторами по материалам: 1) ПАРО, ф. 9, оп. 4, д. 1278, л. 3 об.; 2) д. 1377, л. 3 об.; 4) оп. 39, д. 512, л. 3 об.; 5) текущий архив Ростовского обкома КПСС, 1975 г., 6) там же, 1980 г.

<sup>41</sup> Текущий архив Ростовского обкома КПСС, 1980 г.

<sup>42</sup> Таблица 44 составлена авторами по материалам: 1) ПАРО, ф. 9, оп. 4, д. 1278, л. 3 об.; 2) оп. 39, д. 512, л. 3 об.; 3) текущий архив Ростовского обкома КПСС, 1975 г.; 4) там же, 1980 г.

<sup>43</sup> Подсчитано авторами по таблице 44.

<sup>44</sup> Устав КПСС. М., Политиздат, 1974, с. 21, 22, 28.

<sup>45</sup> Таблица 45 составлена авторами по материалам текущего архива Ростовского обкома КПСС, 1980 г.

<sup>46</sup> Все цифры подсчитаны по материалам таблицы 45.

<sup>47</sup> Ленин В. И. Полн. собр. соч., т. 10, с. 163.

<sup>48</sup> Подсчитано авторами по материалам текущего архива Ростовского обкома КПСС, 1980 г.

<sup>49</sup> Таблица 46 составлена авторами по материалам ПАРО, ф. 9, оп. 4, д. 1377, л. 3 об.; оп. 39, д. 512, л. 3 об.; и текущего архива Ростовского обкома КПСС, 1975, 1980 гг.

<sup>50</sup> Все цифры описания состава секретарей горкомов, райкомов партии и секретарей первичных парторганизаций подсчитаны авторами по материалам таблицы 46.

<sup>51</sup> Таблица 47 составлена по материалам текущих архивов облисполкома, облсовпрофа, обкома ВЛКСМ.

<sup>52</sup> По данным таблицы 47.

<sup>53</sup> Текущий архив Ростовского областного комитета народного контроля, 1979 г.

## V

# МАРКСИСТСКО- ЛЕНИНСКОЕ ОБРАЗОВАНИЕ КОММУНИСТОВ В РОСТОВСКОЙ ОБЛАСТНОЙ ПАРТИЙНОЙ ОРГАНИЗАЦИИ



Коммунистическая партия всегда проявляла и проявляет особую заботу о политическом просвещении коммунистов.

В. И. Ленин призывал настойчиво изучать революционную теорию, решения и документы партийных съездов, историю партии. «Только тот заслуживает названия члена партии... — подчеркивал он, — кто внимательно изучает, обдумывает и самостоятельно решает вопросы и судьбы своей работы»<sup>1</sup>.

В идейно-политической закалке коммунистов, вооружении их знанием марксистско-ленинской теории партия видит важнейшую предпосылку успешного осуществления своей руководящей и организующей роли в жизни общества. «И если наша партия, весь огромный сплоченный коллектив советских коммунистов сегодня успешно справляется с любыми встающими перед нами задачами, — указывает товарищ Л. И. Брежнев, — если на любом участке работы — большом или малом — коммунисты с честью выполняют свою авангардную роль, то это именно потому, что наша партия воспитана в духе марксизма-ленинизма, проникнута идеями этого великого учения. Ленинизм стал для нашей партии подлинной наукой побеждать. И таким он для нас остается навсегда»<sup>2</sup>.

Партия накопила огромный опыт организации политической учебы коммунистов и беспартийного актива. Содержание и формы политической учебы в своем развитии всегда отражали развитие самой партии, характер задач, которые ей приходилось решать на разных этапах истории.

На всем протяжении существования Ростовской областной партийной организации задача политического образования членов партии занимала одно из главных мест в ее деятельности.

В дооктябрьский период в тяжелейших условиях подполья большевики-ленинцы неустанно овладевали революционной наукой, несли идеи партии в массы. Политическое просвещение рабочего класса, трудящихся было подчинено задаче организации их на борьбу за свержение буржуазно-помещичьего строя.

С победой Великой Октябрьской социалистической революции наступил качественно новый этап в идейно-воспитательной работе партии, ее местных организаций. Главное теперь состояло в том, чтобы вооружить трудящиеся массы знаниями закономерностей строительства нового общества, помочь им практически решать огромные созидательные задачи.

В постановлении V Донской областной партийной конференции, проходившей в декабре 1921 г. по докладу о партпросвещении и воспитании, говорилось, что «боевой задачей для внутренней жизни в данный момент является поднятие политического и культурного уровня членов партии». Конференция подчеркнула, что без улучшения политического просвещения и воспитания молодые члены партии не в состоянии принимать активное участие в разрешении практических вопросов коммунистического строительства»<sup>3</sup>.

Партия вырабатывала формы учебы коммунистов и беспартийного актива, которые отвечали бы в наибольшей мере требованиям времени.

Начиная с 1922 г. действовала система партийных школ: низшее звено составляли школы полиграмоты, среднее звено — совпартшколы, высшее — коммунистические университеты.

Основными формами подготовки актива были кружки, курсы и другие массовые формы учебы руководящих работников.

В 1921—1922 гг. в Донской области функционировало 6 совпартшкол для подготовки партийных и советских работников<sup>4</sup>.

На основании постановления Юго-Восточного бюро ЦК РКП(б) от 14 апреля 1921 г. в Ростове открылась краевая партийная школа, в которой обучалось около 200 человек<sup>5</sup>. В округах и районах края действовали школы полиграмоты. Для партийного просвещения членов деревенских, волостных и станичных ячеек создавались школы-передвижки с 3—10-дневным курсом обучения. Многие члены партии занимались в кружках самообразования, изучая Программу и Устав партии и основные положения политэкономии. Одновременно развивались различные формы агитационно-пропагандистской работы среди трудящихся города<sup>6</sup>.

В отчете Донского окружного комитета РКП(б) за 1923/24 учебный год указывалось, что основными моментами агитационно-пропагандистской деятельности с мая по октябрь являлись: а) пропаганда ленинизма; б) работа с ленинским призывом; в) работа школ полиграмоты и кружков; г) установление единой системы партобразования и организационная работа по подготовке к 1924/25 учебному году; д) работа по самообразованию; е) совпартшколы<sup>7</sup>.

Большая работа проводилась с вступившими в партию по ленинскому призыву. Для них проводились групповые занятия, лекции, беседы, создавались школы.

Всего в г. Ростове было создано 73 школы, в которых обучалось 1423 человека, что составляло 76% принятых в партию<sup>8</sup>.

Глубокое изучение ленинского идейного наследия становилось важнейшей задачей всей системы партийного просвещения. Ленинизм был введен как обязательная учебная дисциплина во всех формах партийной учебы.

В 1923/24 учебном году в областной партийной организации действовали 79 школ полиграмоты, с числом обучающихся 2574; 104 кружка полиграмоты, охватившие 5387 слушателей, в том числе 1439 членов и кандидатов партии; 11 марксистских кружков с 240 слушателями<sup>9</sup>.

С завершением восстановления народного хозяйства наша страна вступила в новый этап социалистического строительства. Основу идейно-воспитательной работы партии и ее организаций составляло разъяснение трудящимся задач по воплощению в жизнь ленинского плана построения социализма в СССР. Все силы и революционную энергию коммунистов, трудящихся масс необходимо было направить на укрепление Советского государства, осуществление социалистической индустриализации страны, коллективизации сельского хозяйства, культурной революции.

Содержание и основные направления партийного просвещения основывались на решениях XIV—XVII съездов партии, Пленумов ЦК ВКП(б) и постановлениях ЦК ВКП(б) по вопросам пропаганды и агитации.

Партийное просвещение в Северо-Кавказском крае в 1926/27 учебном году характеризовалось значительным ростом сети и особенно повышенных форм политучебы: количество школ возросло на 43%, а вечерних совпартшкол — более чем вдвое. В крае насчитывалось 1008 кружков самообразования, в них обучалось 12663 слушателя. Действовал краевой коммунистический университет<sup>10</sup>.

В 1926/27 учебном году в сети партийного просвещения г. Ростова функционировало 22 школы 1-й ступени с числом слушателей 332 человека, 26 школ 2-й ступени с 489 слушателями, 9 предметных кружков, в которых обучалось 127 человек, вечерняя совпартшкола, в ней занимались 72 слушателя. При производственных партийных ячейках действовали 41 школа и кружок. Из 1020 слушателей, обучающихся в них, было 785 членов и кандидатов партии, 102 члена ВЛКСМ, 133 партийных<sup>11</sup>.

В 1927/28 учебном году 1057 школ, курсов и кружков систе-

мы партийного просвещения выпустили 20030 слушателей, в том числе 15175 коммунистов; в 1055 сельских школах и кружках завершили обучение и перешли на новые формы учебы 18312 слушателей, в том числе 7539 коммунистов<sup>12</sup>.

Содержание и формы партийной учебы развивались и обогащались новым опытом. Возрастала ее роль как важного средства идейно-политического воспитания коммунистов и беспартийных, мобилизации их активности в борьбе за осуществление выдвинутых партией задач социалистической реконструкции народного хозяйства. Партийная учеба, идейно закаляя коммунистов, способствовала сплочению партийных рядов в борьбе с враждебными вылазками оппозиции в партии. Коммунисты края дали решительный отпор антипартийной линии оппозиционеров, стремившихся сбить партию с ленинского пути.

В 1931/32 учебном году по сравнению с предыдущим годом число слушателей в сети партийного просвещения края возросло до 240 тысячи, в частности, в 15 совпартшколах — с 2900 до 37000 слушателей. Комвуз имел свои отделения в г. Ростове на Сельмаше, ДГТФ, фабрике имени Микояна, Лензаводе<sup>13</sup>.

Об охвате коммунистов основных промышленных центров Дона политической учебой дает представление таблица 48.

Кроме того, часть коммунистов обучалась в вечерних советско-партийных школах, вечерних комвузах, тематических кружках, а также заочно. Партийные организации прилагали постоянные усилия по совершенствованию работы сети партийного просвещения. В 1934—1935 гг. бюро Азово-Черноморского крайкома ВКП(б) рассмотрело целый ряд вопросов, связанных с организацией партийной учебы. Заслушав вопрос «О партийной учебе коммунистов» на заседании 25 сентября 1934 г., бюро указало на исключительное значение дальнейшего подъема идейно-политического уровня членов партии, кандидатов и сочувствующих. Была поставлена задача обеспечить широкое изучение решений XVII съезда ВКП(б) в сети партийного просвещения<sup>15</sup>. А 15 ноября 1934 г., рассмотрев вопрос «О работе сети партийного просвещения на Ростсельмаше, шахте «Октябрьская революция», заводе имени Андреева и Матвеево-Курганском районе», бюро крайкома ВКП(б) указало на необходимость повышения качества учебы, устранение недостатков в комплектовании сети партийного просвещения, улучшение подбора пропагандистских кадров<sup>16</sup>.

Обсудив на своем заседании 2 октября 1935 г. вопрос «О качестве пропаганды, подборе пропагандистов и работе с ними», бюро крайкома отмечало, что в ряде партийных организаций края, в том числе в г. Сулине, Шахты и других, усилилось

Таблица 48

Сеть партийного просвещения по городам Азово-Черноморского края по состоянию на 15 сентября 1935 г.<sup>14</sup>

Название города	Кружков истории партии	Число слушателей		Кружков ленинизма	Число слушателей		Кандидатские школы		Число слушателей		Процент охвата коммунистами к составу Парторганизации
		всего	членов и кандидатов партии		всего	членов и кандидатов партии	всего	членов и кандидатов партии			
Ростов	433	6847	6245	12	159	156	122	1335	885	85,4	
Таганрог	132	2195	1890	2	21	21	32	475	260	74,5	
Шахты	105	1889	1801	—	—	—	44	—	—	—	

внимание к вопросам партийной пропаганды, вырос охват учебной членов, кандидатов партии и сочувствующих<sup>17</sup>.

Добиваясь повышения действенности политической учебы, партийные организации постоянно заботились об укреплении ее связи с задачами, решаемыми партией в процессе строительства социализма.

Определяющее значение для содержания и направленности политической учебы имела пропаганда ленинского кооперативного плана, задач индустриализации страны, хозяйственно-политических задач по выполнению пятилетних планов развития народного хозяйства, мобилизации коммунистов и беспартийного актива на их осуществление.

Задаче овладения социалистическими методами хозяйствования отвечало расширение экономической учебы коммунистов и беспартийных.

Политическая учеба коммунистов и беспартийных была тесно связана также с их общеобразовательной подготовкой, с повышением профессиональных знаний.

Сложившаяся в годы строительства социализма система марксистско-ленинского образования коммунистов в последующем развивалась и совершенствовалась партией в соответствии с новыми идейно-политическими задачами.

В условиях завершения строительства социализма и создания необходимых условий для постепенного перехода к коммунизму задача усиления идейной подготовки коммунистов приобрела первостепенное значение.

Областная партийная организация решала ее, руководствуясь указаниями XVIII съезда ВКП(б). В 1938—1941 гг. основное содержание политической учебы коммунистов составляло изучение решений XVIII съезда и истории партии. Возрос интерес к изучению произведений классиков марксизма-ленинизма.

В постановлении ЦК ВКП(б) от 14 ноября 1938 г. «О постановке партийной пропаганды в связи с выпуском «Краткого курса истории ВКП(б)» указывалось на необходимость глубокого изучения марксизма-ленинизма всеми коммунистами, а также беспартийной интеллигенцией. Постановление обязывало партийные организации «перестроить организацию партийной пропаганды таким образом, чтобы обеспечить подъем ее качества, ее идейного уровня»<sup>18</sup>. Метод самообразования должен был занять главное место в учебе коммунистов и беспартийного актива. Число коммунистов, охваченных сетью партийного просвещения, к 1940 г. увеличилось с 30934 (1938) до 58886. Кроме того, 26818 человек беспартийного актива и интеллигенции изучали историю, теорию и политику партии.

В помощь самостоятельно изучающим основы марксизма-ленинизма расширилось проведение собеседований, групповых и индивидуальных консультаций. Активизировалась и лекционная работа. За 1939 г. только лекторской группой обкома партии было прочитано 2010 лекций, а лекторами райкомов, горкомов партии — 4750 лекций. В этом же году в 53 районах области было проведено 434 теоретических конференции<sup>19</sup>.

С первых дней Великой Отечественной войны областная партийная организация развернула большую политическую работу по мобилизации трудящихся на отпор врагу. Десятки тысяч агитаторов разъясняли населению области цели и задачи советского народа в Великой Отечественной войне. Коммунисты, комсомольцы проводили агитационно-массовую работу на строительстве оборонительных сооружений. Ежедневно выпускались сотни боевых листовок, издавался специальный выпуск газеты «Молот» — «На защиту Ростова», тиражом 50000 экз.<sup>20</sup>. После освобождения области от немецко-фашистских захватчиков партийные организации проводили большую политическую работу среди населения в целях мобилизации его на восстановление разрушенного войной народного хозяйства, оказания всемерной помощи Красной Армии в деле разгрома врага. Активно работали организованные райкомами, горкомами партии агитколлективы, группы докладчиков, лектории.

В августе 1944 г. бюро Ростовского обкома ВКП(б) приняло постановление «О мероприятиях по улучшению пропагандистской и политической работы в области»<sup>21</sup>, осуществив меры по организации политической учебы коммунистов.

В 1944 г. в 57 районах области работал 1271 кружок, в которых обучалось около 19 тысяч человек. Самостоятельно изучали произведения классиков марксизма-ленинизма, историю ВКП(б), книгу И. В. Сталина «О Великой Отечественной войне Советского Союза» свыше 15 тысяч человек. В районах области работали 50 вечерних партийных школ, в них обучалось 2009 человек из числа партийного, советского, комсомольского, хозяйственного актива<sup>22</sup>.

Задачи восстановления и дальнейшего развития народного хозяйства, упрочения социалистического строя обусловили необходимость расширения идеологической, воспитательной работы. Требовалось прежде всего повысить идейный уровень коммунистов. В 1946 г. в партии состояло около 6 миллионов человек, более половины из них вступило в партию в годы войны. Значительная часть коммунистов не сумела получить необходимой теоретической подготовки. Создалось некоторое несоответствие между количественным ростом партии и уровнем

## ОГЛАВЛЕНИЕ

Предисловие	4
I. От первых социал-демократических организаций к Донской областной организации РКП(б)	17
II. Количественный и качественный состав партийных организаций Дона, входивших в состав Северо-Кавказской и Азово-Черноморской краевых партийных организаций	33
III. Количественный состав Ростовской областной организации КПСС, рост ее рядов	65
IV. Состав коммунистов Ростовской областной организации КПСС по социальному положению, роду занятий, образованию, партийному стажу, возрасту, национальности и другим данным	99
V. Марксистско-ленинское образование коммунистов в Ростовской областной партийной организации	127
Заключение	151

Редактор З. И. Просвирнова

Художник В. М. Бакланов

Художественный редактор З. А. Лазаревич

Технический редактор Л. М. Криволапова

Корректоры О. И. Антюфеева.

М. Р. Иванова, В. Н. Пономарева,

Р. Ф. Мурзина

ИБ № 661

Сдано в набор 03.11.80. Подписано в печать 19.11.80. ПК 07527. Формат 60x84<sup>1</sup>/<sub>16</sub>. Бум. тип. № 1. Гарнитура литературная. Высокая печать. Усл. п. л. 9,3+вкл.=9,72. Уч.-изд. л. 9,25+вкл.=10,13. Тираж 5000. Заказ 181. Цена 50 коп.  
Ростовское книжное издательство. 344706, Ростов-на-Дону, Красноармейская, 23. Типография им. М. И. Калинина Ростовского управления издательств, полиграфии и книжной торговли. 344081, Ростов-на-Дону, 1-я Советская, 57.  
Вклейки отпечатаны на фабрике цветной печати им. Ильича Ростовского управления издательств, полиграфии и книжной торговли. 344040, Ростов-на-Дону, Энгельса, 18.

**ЧИСЛЕННЫЙ СОСТАВ  
РОСТОВСКОЙ ОБЛАСТНОЙ ОРГАНИЗАЦИИ КПСС  
(на 1 января соответствующего года)**

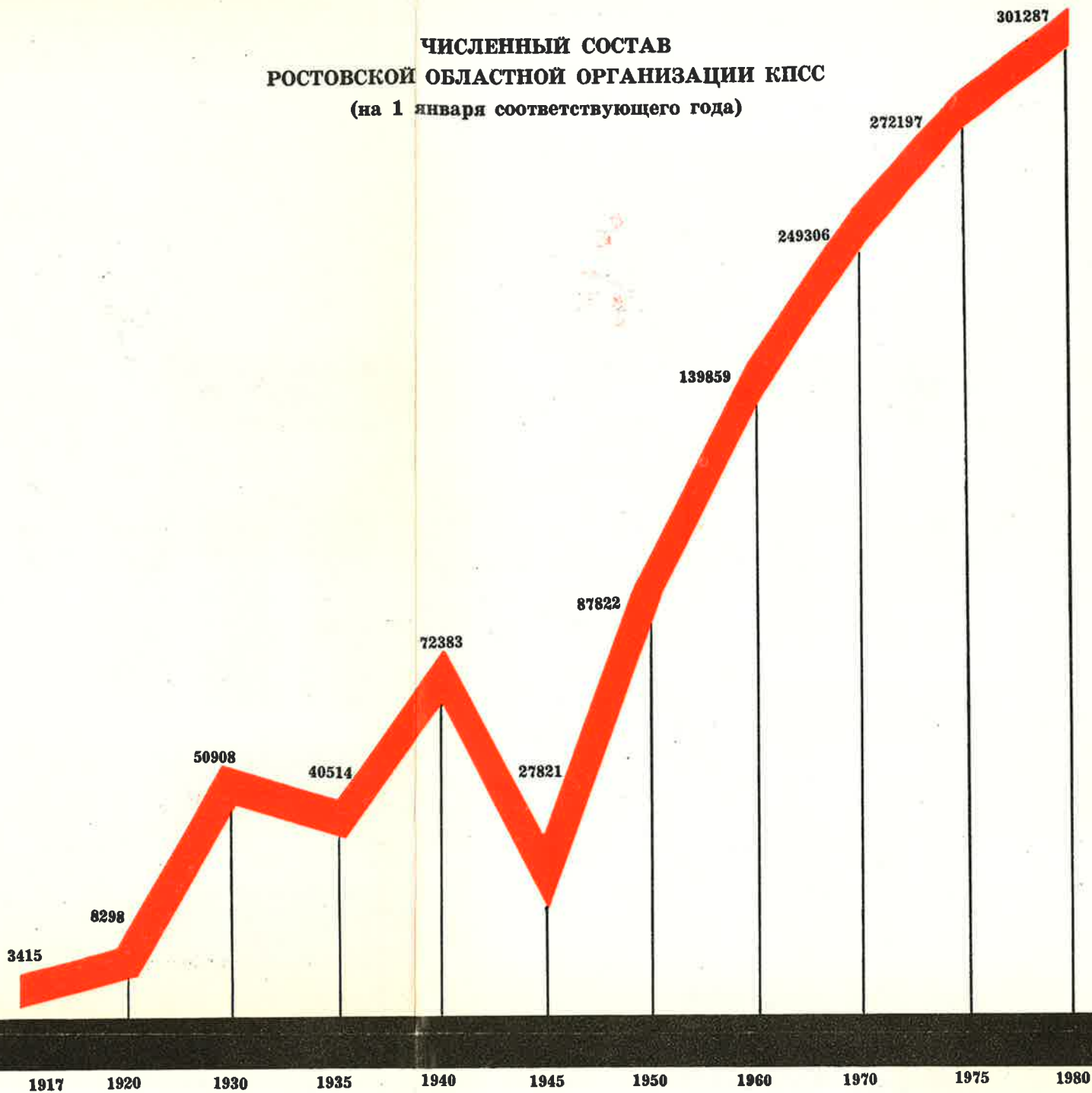

**СОСТАВ КОММУНИСТОВ  
РОСТОВСКОЙ ОБЛАСТНОЙ ОРГАНИЗАЦИИ КПСС  
ПО СОЦИАЛЬНОМУ ПОЛОЖЕНИЮ  
(на 1 января соответствующего года)**

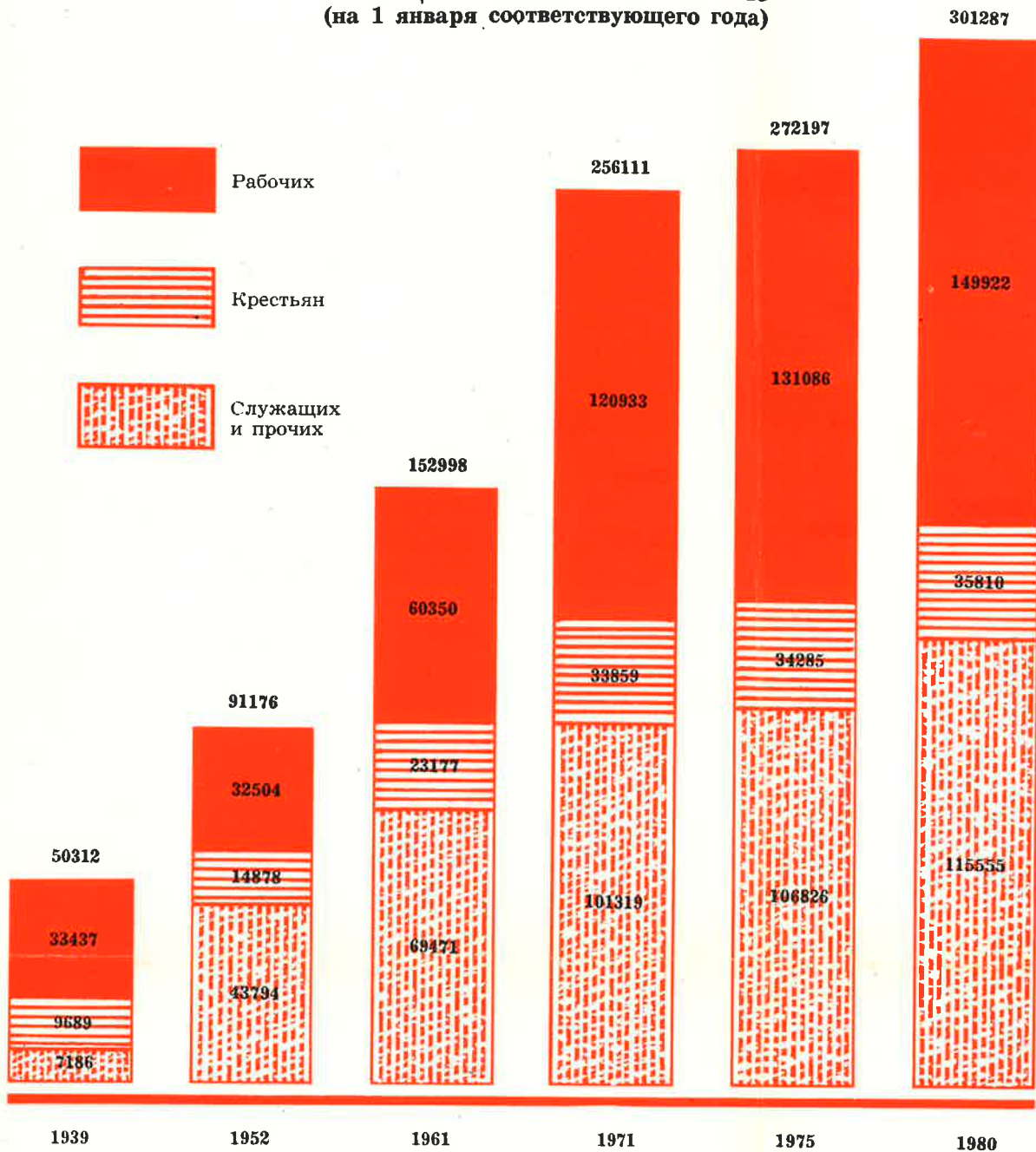

**СОСТАВ  
РОСТОВСКОЙ ОБЛАСТНОЙ ОРГАНИЗАЦИИ КПСС  
ПО ОБРАЗОВАНИЮ**  
(на 1 января соответствующего года)

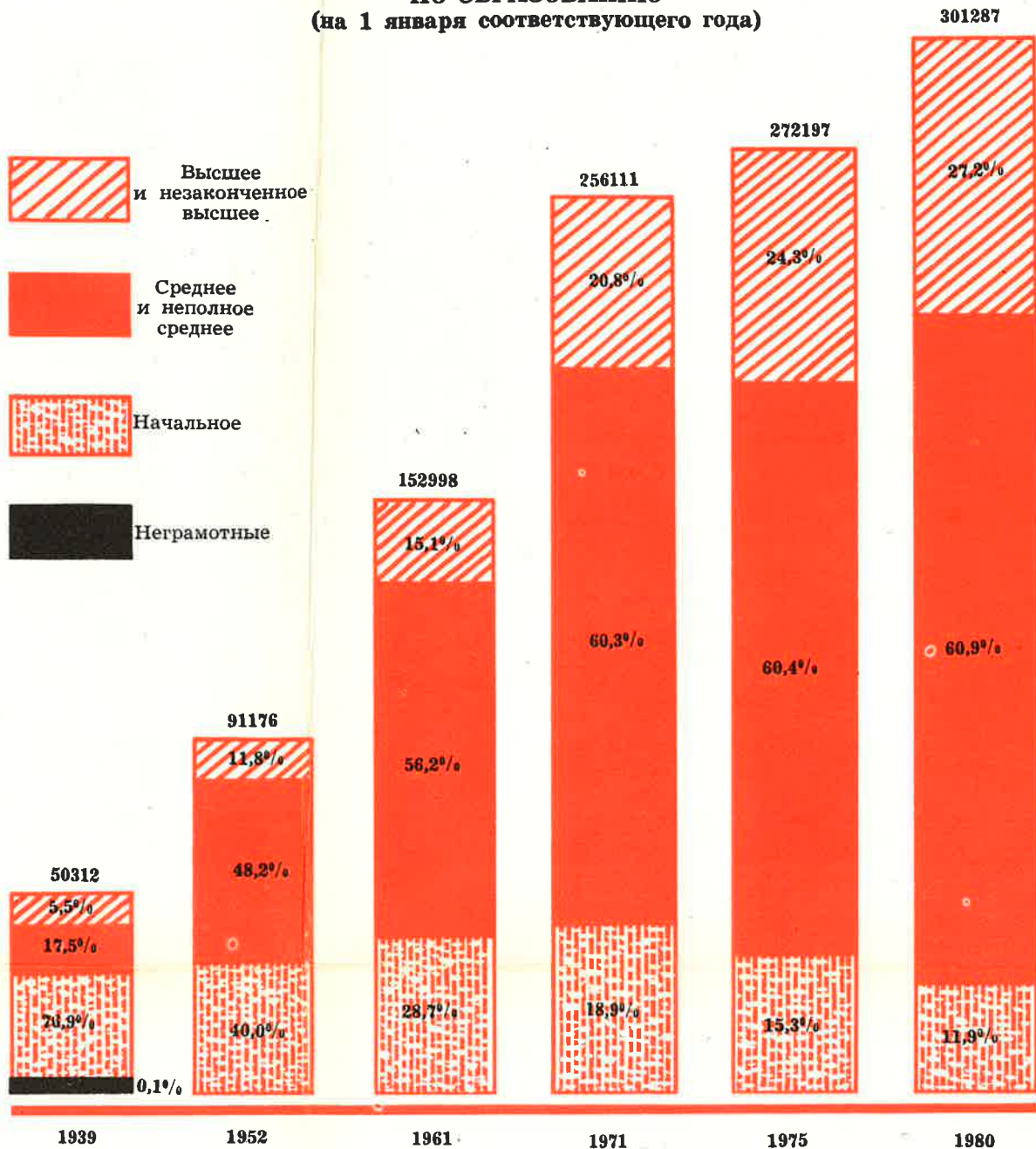



**СТРУКТУРА**  
**ДОНСКОГО ОБЛАСТНОГО КОМИТЕТА РКП(б)**  
(по состоянию на 1 августа 1921 г.)

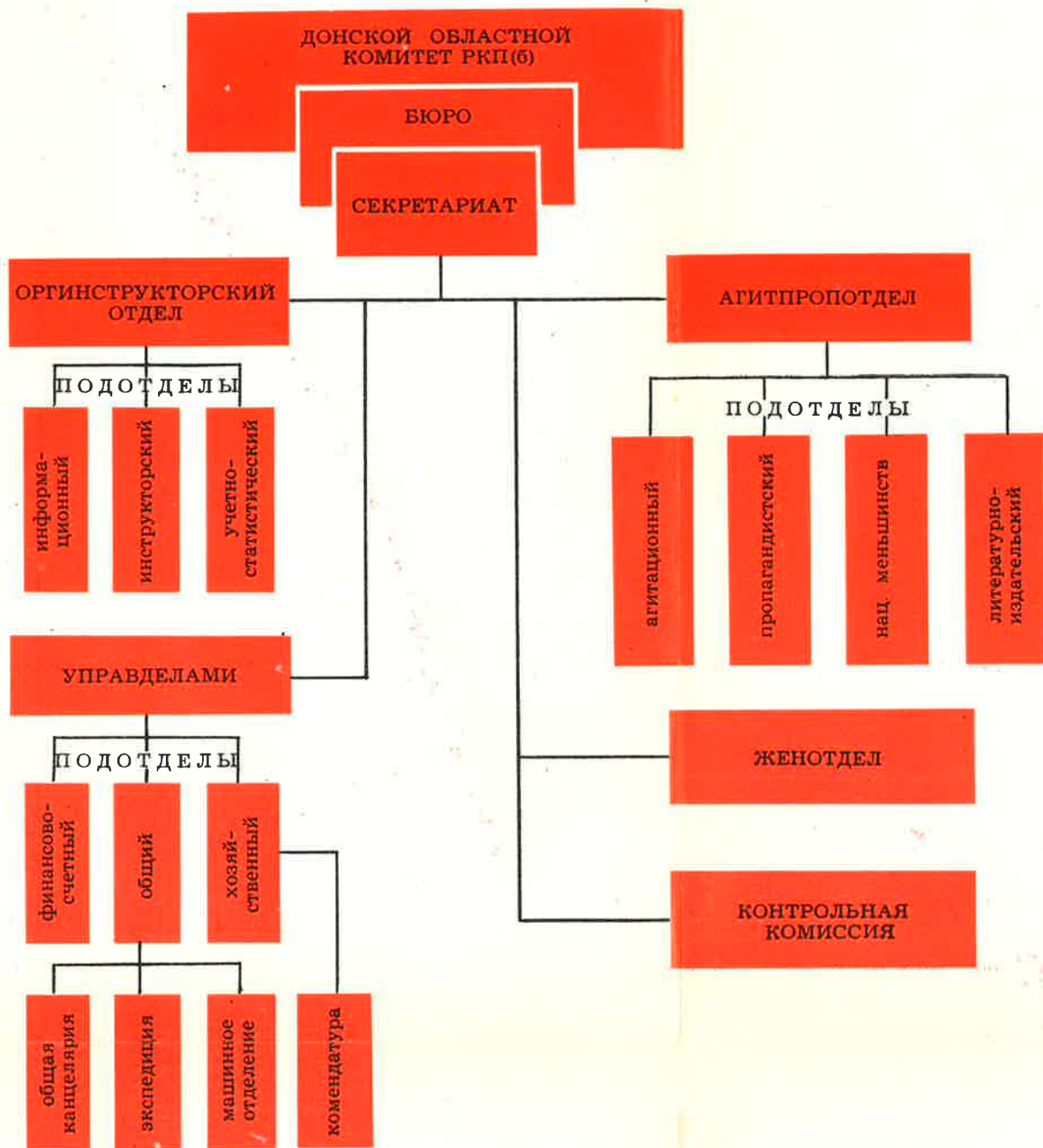

**СТРУКТУРА  
РОСТОВСКОГО-НА-ДОНУ ГОРОДСКОГО  
КОМИТЕТА КПСС  
(по состоянию на 1 сентября 1980 г.)**

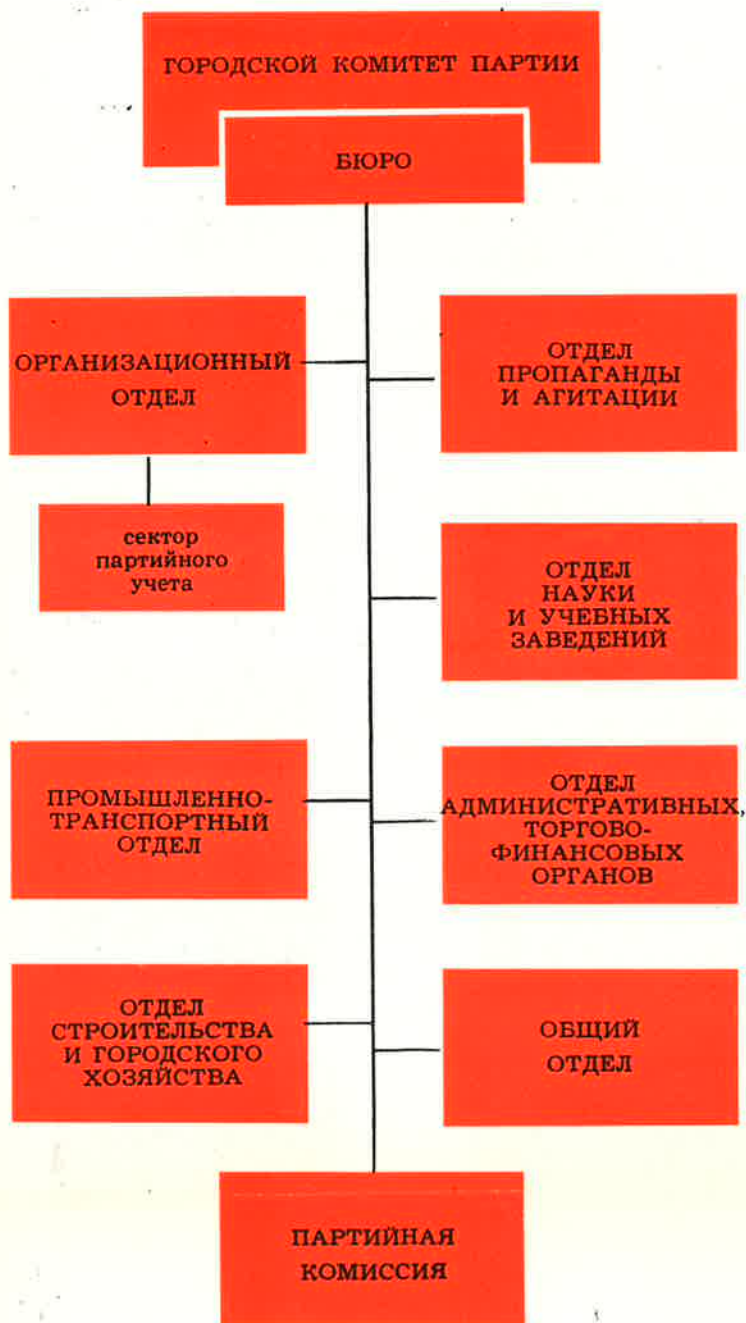

**СТРУКТУРА**  
**САЛЬСКОГО ГОРОДСКОГО КОМИТЕТА КПСС**  
**(по состоянию на 1 сентября 1980 г.)**

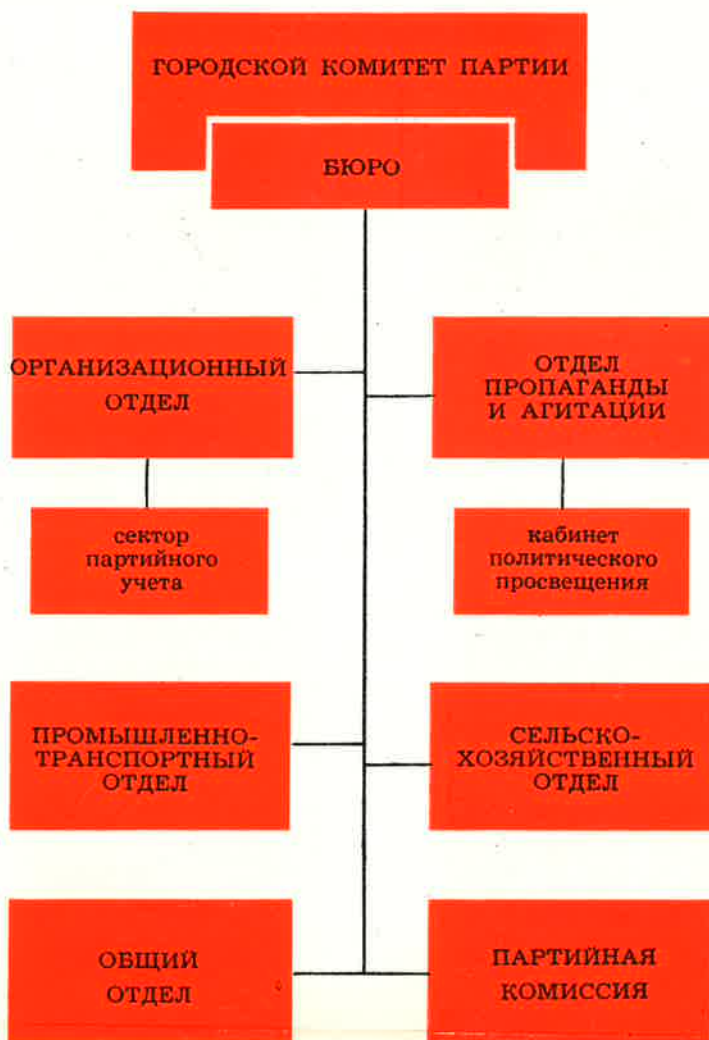

**СТРУКТУРА  
РОСТОВСКОГО ОБЛАСТНОГО КОМИТЕТА КПСС  
(по состоянию на 1 сентября 1980 г.)**

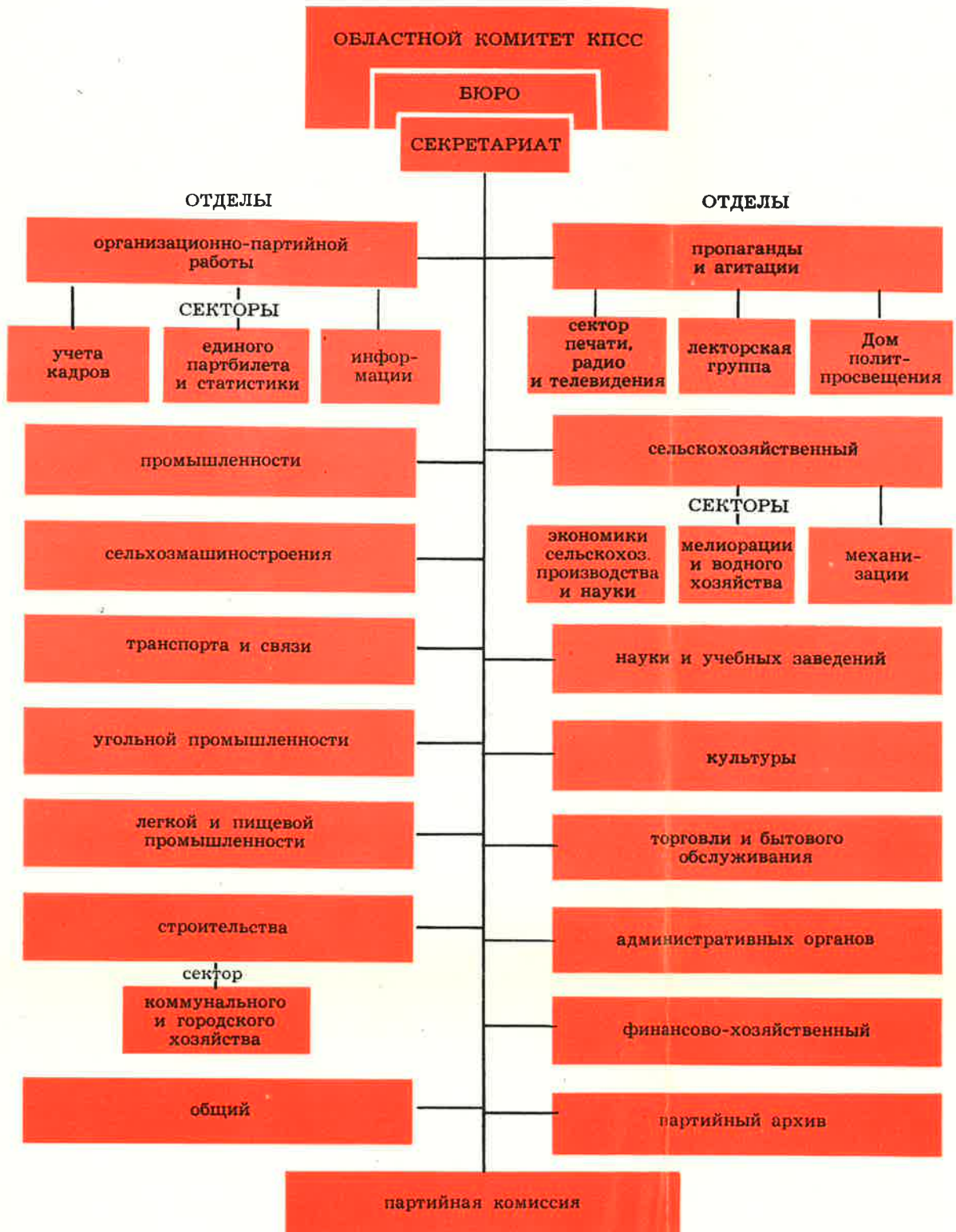

**СТРУКТУРА  
ВЕШЕНСКОГО РАЙОННОГО КОМИТЕТА КПСС  
(по состоянию на 1 сентября 1980 г.)**

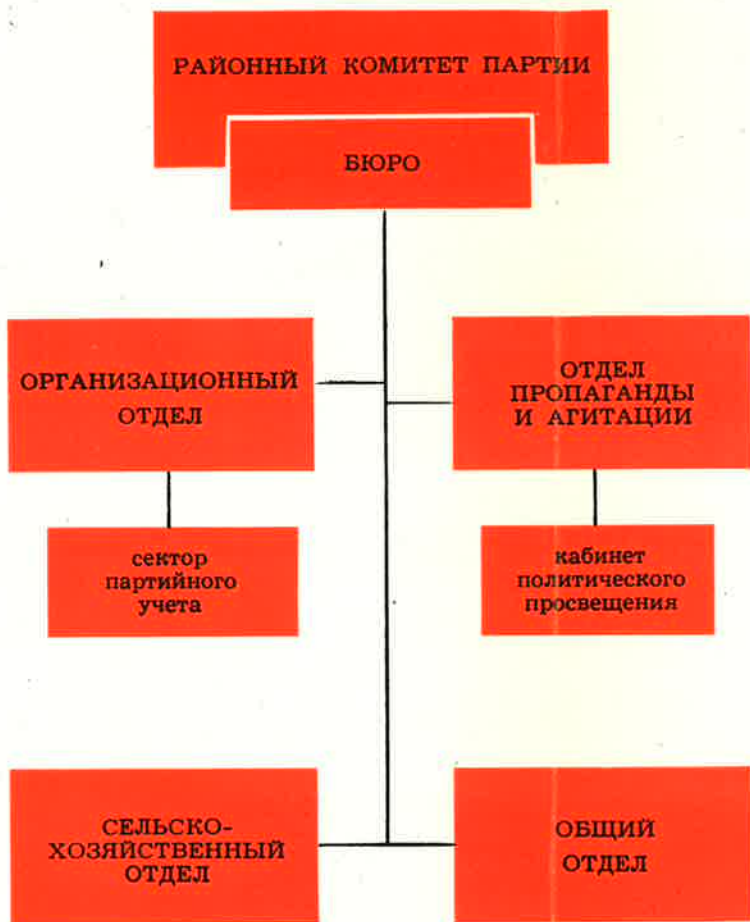

**СТРУКТУРА ПАРТИЙНОЙ ОРГАНИЗАЦИИ  
ПРОИЗВОДСТВЕННОГО ОБЪЕДИНЕНИЯ РОСТСЕЛЬМАШ  
(по состоянию на 1 сентября 1980 г.)**

**ПАРТИЙНЫЙ КОМИТЕТ ОБЪЕДИНЕНИЯ  
(НА ПРАВАХ РК КПСС)**

**БЮРО ПАРТКОМА**

**ПАРТКОМЫ**

**ПРОИЗВОДСТВ**

заводо-  
управления

металлур-  
гического  
производства

кузнечно-  
прессового  
производства

механо-  
сборочного  
производства

сборочного  
цеха  
комбайнов

завода  
спец-  
инструмента  
и техоснастки

завода-  
вуза

совхоза  
«Нива»

службы  
быта

Ростовского  
завода  
нестандарт.  
оборудования

**ЦЕХОВЫЕ ПАРТИЙНЫЕ ОРГАНИЗАЦИИ НА ПРАВАХ ПЕРВИЧНЫХ**

**ПАРТИЙНЫЕ ГРУППЫ**

**ЦЕХОВЫЕ ПАРТИЙНЫЕ  
ОРГАНИЗАЦИИ  
ВСПОМОГАТЕЛЬНЫХ  
ЦЕХОВ И СЛУЖБ  
(НА ПРАВАХ ПЕРВИЧНЫХ)**

**Партийные группы**